

屏東縣政府 函

地址：900219屏東縣屏東市自由路527號
聯絡人：謝幸容
聯絡電話：08-7320415#3672
電子信箱：a252330@oa.pthg.gov.tw

受文者：屏東縣立明正國民中學

發文日期：中華民國114年9月3日

發文字號：屏府教終字第1140232045號

速別：普通件

密等及解密條件或保密期限：

附件：如說明四 (376530000A114023204501-1.doc、376530000A114023204501-2.pdf、
376530000A114023204501-3.doc、376530000A114023204501-4.pdf)

主旨：檢送「114學年度全國學生音樂比賽屏東縣初賽實施計畫」及「114學年度全國師生鄉土歌謠比賽屏東縣初賽實施計畫」各1份，請查照。

說明：

- 一、依據「114學年度全國學生音樂比賽屏東縣初賽實施計畫」及「114學年度全國師生鄉土歌謠比賽屏東縣初賽實施計畫」辦理。
- 二、旨揭比賽協助報名資料送件人員及領隊會議參加人員於辦理當日，准予公（差）假登記，課務派代(限1人)。
- 三、旨揭比賽各項時程（詳細時間請參閱實施計畫）：
 - (一)報名收件日期及地點：線上報名自114年9月3日(三)起至9月9日(二)止；紙本審核自114年9月10日(三)起至9月12日(五)止。紙本資料請送交本縣中正國中教務處，報名相關事宜請洽教務處范組長(08-7226387#66)。
 - (二)領隊會議時間及地點：114年10月2日(四)下午1時30分假中正國小第三會議室舉行。



(三)比賽時間及地點：114年11月1日(六)至114年11月10日

(一)假屏東藝術館舉行，實際日程以正式賽程為準，正式賽程另行公布。

四、檢附旨揭實施計畫(含附件)1份。

正本：國立屏東大學、國立屏東科技大學、美和學校財團法人美和科技大學、大仁科技大學、慈惠醫護管理專科學校、本縣各國立高級中學、本縣各高國中及特殊學校、國立屏東高級工業職業學校、本縣各私立職業學校、國立屏科實驗高級中等學校、國立內埔高級農工職業學校、國立佳冬高級農業職業學校、國立東港高級海事水產職業學校、國立恆春高級工商職業學校、國立屏東大學附設實驗國民小學、各國小

副本：本府教育處終身教育科

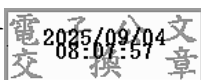

裝

訂

線

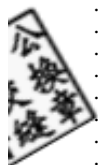

114 學年度全國學生音樂比賽屏東縣初賽實施計畫

114 年 9 月 3 日屏府教終字第 1140232045 號函核定

壹、依據：「114 學年度全國學生音樂比賽實施要點」辦理。

貳、宗旨：

- 一、培養學生音樂興趣，提昇音樂素養。
- 二、加強各級學校音樂教育。

參、組織：設「全國學生音樂比賽屏東縣初賽委員會」（以下簡稱本會，於比賽會場簡稱大會）由以下單位組成。

- 一、指導單位：教育部、國立臺灣藝術教育館
- 二、主辦單位：屏東縣政府
- 三、承辦單位：屏東縣立中正國民中學
- 四、協辦單位：屏東縣立大同高級中學、屏東縣屏東市仁愛國民小學

肆、比賽組別及參賽資格基本規定：

項目	組別	資格說明	
團體項目、個人項目	國小 A 組、B 組	參賽學生須為取得本國政府立案學校學籍之學生	1. 經政府立案公、私立國小之學生 2. 就讀經政府立案之國內學校外籍學生及外僑學校級別 GRADE6(含)以下之學生
	國中 A 組、B 組		1. 經政府立案公、私立國中之學生 2. 經政府立案國中補校之學生 3. 經政府立案高中附設國中部之學生 4. 經政府立案完全中學國中部之學生 5. 就讀經政府立案之國內學校外籍學生及外僑學校級別 GRADE7~GRADE9之學生
	高中職 A 組、B 組		1. 經政府立案公、私立高中職之學生 2. 經政府立案公、私立高中職進修學校之學生 3. 經政府立案完全中學高中部之學生 4. 經政府立案五專一、二、三年級之學生 5. 經政府立案七年一貫制大學一、二、三年級之學生 6. 就讀經政府立案之國內學校外籍學生及外僑學校級別 GRADE10~GRADE12之學生 7. 參與非學校型態實驗教育之學生 備註： 依據「高級中等以下教育階段非學校型態實驗教育實施條例」第18條：未入學高級中等學校取得學籍者，得由辦理實驗教育之申請人造具參與實驗教育學生名冊，報請直轄市、縣（市）主管機關發給學生身分證明。
	大專 A 組、B 組		1. 經政府立案公、私立大專院校之學生及研究生 2. 經政府立案公、私立大專進修學校、推廣部之學生 3. 經政府立案五專四、五年級之學生 4. 經政府立案七年一貫制大學四至七年級之學生 5. 就讀經政府立案之國內大專院校外籍學生

6. 不含社區大學(學院)學生

參賽資格基本規定：

一、各學程之 A 組為就讀音樂班、科、系、所者，B 組為就讀非音樂班、科、系、所者。

A 組資格說明如下：

(一)依〈特殊教育法〉所成立之藝術才能資優班(含集中式藝術才能音樂班學生及分散式音樂資優班學生)。

(二)依法設立之藝術才能班(音樂類)。

(三)經各縣市藝術才能(音樂類)資賦優異學生鑑定通過，採「特殊教育方案」安置之學生。

(四)大專學程之音樂科、系、所者。

(五)各級學校藝術相關類之班、科、系、所(音樂類)。

(六)依「學校型態實驗教育實施條例」、「公立高級中等以下學校委託私人辦理實驗教育條例」及「高級中等以下教育階段非學校型態實驗教育實施條例」參與具加深加廣音樂相關實驗教育之學生。

(七)其他得以認定為音樂班、科、系、所之專業學習資格者。

前開(四)至(七)限以音樂演奏、演唱、作曲或指揮等技術實作性課程為主要學習內容者。

A 組資格之認定，依各縣市政府教育局(處)之認定為準；大專組由各校審認為原則。

二、同一類別每一位學生僅得擇一組報名，但另有規定者除外。

三、個人項目無論類組，具 A 組資格學生均不得報名 B 組；非具 A 組資格學生初賽時得報名 A 組。

四、團體項目無論類組，具 A 組資格學生均不得報名 B 組，A 組除全為具 A 組資格之學生參賽外，若混合組隊，應符合下列條件之一：

(一)團隊中 A 組學生不得少於該團隊成員 1/3。

(二)參加比賽之具 A 組資格學生須達該項目主修類組人數 2/3 以上。

前開(一)及(二)之比例計算應以正式上臺演出人員為基準，不包括候補人員；倘計算結果有小數，應採用無條件進位至整數(以國樂合奏國小 A 組為例：1. 以團隊中 A 組的學生不得少於該團隊成員 1/3 之混合組隊參賽，如參賽學生 20 人，A 組學生至少應有 7 人；2. 以參加比賽之具 A 組資格學生須達該項目主修類組人數 2/3 以上之混合組隊參賽，如具 A 組資格學生主修該國樂類組人數共 5 人，參加比賽之具 A 組資格學生須達該項目主修類組人數 4 人)。B 組僅能由非具 A 組資格學生組成，且不得報名團體項目 A 組。

五、同一類別比賽，五專、特殊學校、完全中學、完全中小學及國民中小學等學制，其同一學校不同學段混合組隊者，應以混合組隊中較高之學段組隊報名參賽，該校不得再以混合組隊中較低之學段組隊報名參賽(例如：國民中小學之國小及國中混合組隊應僅報名「團體項目國中組」；完全中學之高中及國中混合組隊應僅報名「團體項目高中職組」；特殊學校混合組隊應僅報名成員中最高學段之組別；五專一至五年級混合組隊應僅報名「團體項目大專組」)；混合組隊後，同校之較低學段可單獨組隊報名，但學生不得重複參賽。

六、團體項目不得跨校組隊。

七、個人項目及團體項目，參加 B 組初賽者，不得代表參加 A 組決賽；反之亦同。

伍、比賽類組、組隊規定及參賽資格個別規定：(合計 204 個類組)

一、團體項目(共 12 類，計 98 個類組)

比賽類別		比賽組別 (打√者)		國小		國中		高中職		大專		組隊規定	參賽資格 個別規定
		A 組	B 組	A 組	B 組	A 組	B 組	A 組	B 組				
(一)合唱	同聲合唱	√										1. 參賽學生以 10 至 65 人為限，並得增報 3 人為候補人員。 2. 可有不限身分指揮 1 人。 3. 可有不限身分鋼琴伴奏 1 人，換曲時可換伴奏。	1. 國中組「女聲合唱」得有男生參加比賽。 2. 同聲合唱即不分男聲、女聲或混聲，均同為一組競賽。 3. 除鋼琴伴奏外，其他樂器伴奏由參賽學生擔任，另得由同校學生至多 3 人擔任並計入參賽學生人數。 4. 每類之各組別每校只得各報名 1 隊。
	男聲合唱			√		√		√					
	女聲合唱			√		√		√					
	混聲合唱					√		√					
(二)兒童樂隊		√										1. 參賽學生以 15 至 60 人為限，並得增報 3 人為候補人員。 2. 可有不限身分指揮 1 人。	1. 主體樂器以使用鋼琴、風琴、手風琴、口琴、口風琴、直笛、木琴、鐵琴、三角鐵、鈴鼓、大小鼓、鑼鈸、鑼等相關打擊樂器之組合為限，游體樂器不得使用電子琴或弦樂器。 2. 至少應有二分之一以上參賽學生，使用風琴、手風琴、口風琴等簧片類樂器演出。
(三)管弦樂合奏		√	√	√	√	√	√					1. 參賽學生以 20 至 80 人為限，並得增報 3 人為候補人員。 2. 可有不限身分指揮 1 人。	豎琴聲部得以鍵盤樂器代替。
(四)管樂合奏		√	√	√	√	√	√	√	√			1. 參賽學生以 10 至 80 人為限，並得增報 3 人為候補人員。 2. 可有不限身分指揮 1 人。	以使用西洋管樂器及有關打擊樂器為限，不得使用電子琴或其他弦樂器，但鋼琴、豎琴及低音提琴不在此限。
(五)行進管樂	70 人以下 (含參賽學生及學生身分之指揮)	√		√		√						1. 場地寬度 80 碼，深度 40 碼。 2. 「70 人以下」隊伍之參賽學生及學生身分之指揮人數不設下限；「71 人以上」隊伍之參賽學生人數及學生身分之指揮，上限為 150 人。 3. 可有不限身分指揮數人。	需包含西洋管樂器及打擊樂器(同室內管樂合奏編制)，惟不得使用手風琴、口琴、口風琴、直笛；同一學校僅得報名其中一類，每類之各組別每校只得各報名 1 隊。
	71 人以上 (含參賽學生及學生身分之指揮)	√		√		√							
(六)弦樂合奏		√	√	√	√	√	√	√	√	√	√	1. 參賽學生以 10 至 70 人為限，並得增報 3 人為候補人員。 2. 可有不限身分指揮 1 人。	限使用小提琴、中提琴、大提琴及低音提琴。
(七)室內樂合奏	鋼琴三重奏			√	√	√	√	√	√	√	√	鋼琴、小提琴、大提琴各 1 人，得增報 2 人為候補人員。	1. 每類之各組別每校只得各報名 1 隊。 2. 不得另有指揮。
	弦樂四重奏			√	√	√	√	√	√	√	√	2 把小提琴、1 把中提琴、1 把大提琴，得增報 2 人為候補人員。	
	鋼琴五重奏			√	√	√	√	√	√	√	√	鋼琴、2 把小提琴、1 把中提琴、1 把大提琴，得增報 2 人為候補人員。	
	木管五重奏			√	√	√	√	√	√	√	√	長笛、雙簧管、單簧管、低音管、法國號各 1 人，得增報 2 人為候補人員。	

(十) 簫獨奏(含律笛)			√	√	√	√	√	√
(十一) 笛獨奏(含梆、曲笛)	√	√	√	√	√	√	√	√
(十二) 嗩吶獨奏			√	√	√	√	√	√
(十三) 聲樂 獨唱	女高音(Soprano)				√	√	√	√
	女中低音(Alto)/假聲男高音(Countertenor)				√	√	√	√
	男高音(Tenor)				√	√	√	√
	男中低音(Bass)				√	√	√	√

其他個別規定事項：

1. 個人項目均辦理全區決賽。
2. (二)、(三)、(四)、(五)四類比賽，每人限報名其中一類組。
3. (六)、(七)、(八)三類比賽，每人限報名其中一類組。
4. (十三)聲樂獨唱類比賽，每人限報名其中一類組。
5. 個人項目，除樂曲創作或歌曲創作外，得有不限身分之伴奏人員，換曲可換伴奏，惟進入舞臺之伴奏人員，累計不得超過3位。另，鋼琴伴奏可有翻譜人員。
6. 「假聲男高音獨唱」歸類於「女中低音獨唱」類組比賽。

陸、比賽規則：

一、基本規則：

- (一) 比賽應演出指定曲及自選曲各一曲。
- (二) 個人項目比賽時應依序先演出指定曲，再行演出自選曲，違反順序，扣總平均分數 0.5 分。但團體項目不受此限定。
- (三) 聲樂獨唱類比賽，除藝術歌曲、民謠得移調演唱外，其餘均不得移調演唱，如有違反者，得由各別評審酌予扣分。
- (四) 參賽者應於司儀唱名時立即進入舞臺開始表演，若唱名三次(每次間隔約 10 秒)不到者，以棄權論，但如遇不可抗力之偶發情事時(由參賽者負舉證責任)，於比賽當日該類組上午場或下午場比賽結束前到達會場者，得向大會申請安排於該場次最後順序出場，經大會同意後參與比賽。若非不可抗力情事而於該類組上午場或下午場比賽結束前到達會場者，得向大會申請安排於該場次表演演出，結束後大會將給予表演證明。
- (五) 除另有規定者外，違反本計畫第肆點比賽組別及參賽資格基本規定或第五點參賽資格個別規定者，如經舉發查證屬實，一律不予計分。若已公布名次或獲頒獎狀者，則取消其名次、追回獎狀，並依序遞補名次，補(換)發獎狀。
- (六) 比賽演出時不得使用電子擴音設備，違者一律不予計分。
- (七) 參賽者若有違反秩序(含防疫規定)等演出情事，經評審會議評判屬實者，將視情節輕重扣分。

二、比賽曲目規則：

- (一) 指定曲目請至國立臺灣藝術教育館 - 「全國學生音樂比賽決賽網站」(<http://web.arte.gov.tw/Music/>)查詢。指定曲若有補充規定、說明或勘誤，一律公布於前開網站，參賽者需隨時上網參閱，若因未隨時上網參閱而有影響成績者，由參賽者自負其責。惟參賽者若依上開補充、說明或勘誤前公告之指定曲演出者，均不予扣分。
- (二) 演出曲目與應演出之指定曲目不符、應演出而未演出指定曲或自選曲者，均一律不予計分。演出曲目與報名時之自選曲目不符者，扣總平均分數 2 分。
- (三) 指定曲應依規定之版本演出(以公布之指定曲目內容為準，並應完整演奏，若公布時另有演奏段落或版本備註時，應依備註事項辦理)，不得擅自更改，如有違反者各別評審得酌情予

以扣分。

- (四)團體項目行進管樂無指定曲，由參賽隊伍自選組曲，且無需填報自選曲目。
- (五)團體項目打擊樂合奏及絲竹室內樂之南管樂、北管樂及客家八音等，均無指定曲，由參賽隊伍演奏自選曲兩首，報名時須詳填自選曲資料。其餘報名絲竹室內樂(但以報名南管樂、北管樂或客家八音者除外)之參賽隊伍需演出指定曲。
- (六)團體項目各類組，除上開類組無指定曲外，參賽隊伍應從該類組「指定曲目」中擇一演出，否則不予計分。
- (七)個人項目聲樂獨唱類，其指定曲由參賽者於「指定曲目」中自行擇一演唱；聲樂獨唱之高中職及大專 A、B 組，其自選曲應選擇藝術歌曲、歌劇、神劇或民謠演唱。違反者一律不予計分。
- (八)個人項目自選曲不得為同一類組指定曲目內之曲目，團體項目自選曲不得與擇定之指定曲目相同，違反者一律不予計分。自選曲得自行選段演奏，或決定是否反覆演奏。
- (九)個人項目指定曲將於領隊會議當日自「指定曲目」中公開抽出並公告於本縣全國學生音樂比賽初賽網站。
- (十)曲譜選擇及使用：所有參賽演出人員須遵守中華民國之著作權相關法規規定，所有指定曲及自選曲樂譜一律採用原版或經授權得於中華民國境內使用之樂譜。若有國立臺灣藝術教育館免費提供之指定曲譜，其僅限於本屆比賽合法使用。違反著作權法等相關規定者，其法律責任須自行負責。另參賽者毋需再提供大會自選曲曲譜。

三、分項規則：

(一)團體項目：

1. 團體項目總合演出時間為 20 分鐘，聲樂類比賽以開始發音(含伴奏)為計時起點，器樂類比賽以試音、調音及演出為計時起點，但定音鼓調音除外。人員、器材及所有演出時使用特殊器材產生之碎屑或遺棄物等完全撤離舞臺時結束計時。計時開始時，由大會人員舉牌警示，時間截止前不按鈴警示，時間一到按鈴一長聲(約 5 秒)，逾時即開始扣分，逾時每 1 分鐘扣總平均分數 0.5 分，不滿 1 分鐘以 1 分鐘計，依此類推。行進管樂總合演出時間為 15 分鐘，以開始發音(含標碼線外樂器試音、調音及演奏)或團隊第一位踏進寬 80 碼、深 40 碼之標碼線四周圍為計時起點，以人員、器材及所有演出時使用特殊器材產生之碎屑或遺棄物等完全撤離寬 80 碼、深 40 碼之標碼線四周圍時結束計時。逾時不按鈴，扣分方式比照前段逾時之規定。
2. 所有演出人員應於演出前集體上臺，演出時可依樂曲之實際編制安排隊形與座次，但不得於賽程中上下舞臺更換演出人員(不限身分指揮及鋼琴伴奏除外)，如有違反者，更換之人數視同增加之人數，每增加 1 人扣總平均分數 1 分。
3. 違反本計畫第五點第一項團體項目組隊規定，凡人數超過或不足者不予受理報名；而比賽時，舞臺上參賽人數超過參賽者名冊所列「正式參賽人數」者，每超過 1 人扣總平均分數 1 分；舞臺上參賽人數低於組隊規定者，每不足 1 人扣總平均分數 1 分。
4. 違反第五點第一項團體項目各類比賽使用樂器規定者，扣總平均分數 0.5 分；又室內樂合奏另規定一個聲部不符其原作品樂器編制時，扣總平均分數 0.5 分，兩個聲部不符其原作品樂器編制時，累計扣總平均 1.5 分；三個聲部以上(含三個聲部)不符其原作品樂器編制時，則不予計分。但指定曲曲譜另有規定特定版本者，得從其規定而不扣分；演出自選曲或規定可不限版本之指定曲，不論曲譜為何，演出時違反比賽使用樂器規定者，均仍適用前開扣分規定。

(二)個人項目：

1. 個人項目總合演出時間由評審會議決定，以開始發音（含試音、調音及演出）為計時起點，停止演出時結束計時。時間截止前不按鈴警示，時間一到按鈴一長聲（約5秒），響鈴應立即停止演出，凡繼續演出者即予扣分，逾時每1分鐘扣總平均分數0.5分，不滿1分鐘以1分鐘計，依此類推。
2. 若單一類組參賽人數（以秩序冊上所列人數為準）超過30人時，先舉行淘汰賽；淘汰賽錄取名額為該類組報名人數的二分之一（以四捨五入計算）依成績高低，至多錄取20人為限。淘汰賽時逕行演奏指定曲即可，經錄取者再依序號比賽自選曲，成績則將兩次比賽合併計分（各佔50%）。
3. 參加個人項目比賽一律背譜，視譜者不予計分。

柒、比賽辦法：

一、報名規定：

（一）參加對象：

1. 團體項目：凡本縣公私立高中職以下各級學校均可報名。
 - （1）報名國小組、國中組及高中職組，應填具報名表經就讀學校核章後，由就讀學校統一報名參賽。
 - （2）團體項目報名時僅需填預訂參賽學生人數，但應於比賽當日提交「參賽者名冊」（規定格式如附件）1式2份。
2. 個人項目：凡就讀本縣各級學校學生均可報名。
 - （1）報名國小組、國中組、高中職組及大專組之學生，應填具報名表經就讀學校核章後，由就讀學校統一報名參賽。
 - （2）另校籍設於他縣市之高中職及大專院校，於本縣設有分部或校園遼闊者（不在同一郵遞區號範圍者），得就近報名本縣參賽。但上開情形之參賽者，若有重複參加不同縣市之初賽經查證屬實者，均取消其參賽資格、撤銷其所有成績、追回其獎狀。
 - （3）填寫報名表時，未滿18歲之參賽者均須有法定代理人之簽章。
3. 特殊對象：本縣籍大陸臺商子弟學校及海外臺灣學校（如：越南胡志明市臺灣學校、馬來西亞吉隆坡臺灣學校、印尼雅加達臺灣學校、印尼泗水臺灣學校）之學生返臺參加個人項目各類組比賽者，以戶籍為依據（須於報名前設籍半年）報名參加本縣初賽，參賽學生應於報名時檢附最近一個月內戶籍謄本正本1份。
4. 各校應負責審核參賽學生是否符合報名資格，並詳加核對證明文件；報名時，如有組別錯誤或資格不符者，概不受理報名。

（二）報名方式：報名分為二階段作業，**第一階段為網路線上報名，第二階段為紙本資料審核，須完成二階段程序，才算報名完成。**

1. 網路線上報名：

- （1）時間：自114年9月3日（三）9時起至114年9月9日（二）17時止。
- （2）報名網址：請逕上「全國學生音樂比賽網路系統—屏東縣」（<http://music.ptc.edu.tw/SEH/default.asp>）進行報名程序。
- （3）請確實填寫報名資料，並確定資料已正式送出，再於系統審核通過後，將資料列印（1式2份，皆正本）。
- （4）請熟記登入報名時填列的電子郵件與密碼，以利修改。

2. 紙本資料審核：

- （1）時間：114年9月10日（三）至114年9月12日（五），9時至12時，13時30分至16時止。

(2)審核地點：本縣中正國中第一會議室(900屏東市民學路2號，電話：08-7226387分機21陳寶祥主任、分機66范幸婷教師)。

(3)將網路報名所列印之「正式列印」報名表(1式2份，1份由承辦單位留存，1份蓋大會章後由參賽單位自行留存以為證明)經學校核章(高中職以下學校請蓋學校關防或教務處章戳，大專校院得由系、所、處、院擇一蓋章戳)，證明參賽者在學，統一由學校人員送達，個人項目得委託報名(不接受郵寄方式)，審核通過後，始完成報名手續。

(三)特別規定：

1. 以下情形不需參加初賽，得逕行參加決賽：

(1)大專院校參加團體項目各類組。

(2)大陸臺商子弟學校及其他海外臺灣學校(如:越南胡志明市臺灣學校、馬來西亞吉隆坡臺灣學校、印尼雅加達臺灣學校、印尼泗水臺灣學校)，為考量返臺參賽之交通，得參加北區團體項目，且各類組僅得擇一組報名。

(3)特殊學校參加團體項目各類組。

(4)高中職以下學生於110及112學年度均獲得全國學生音樂比賽個人項目同類組決賽第一名者，得逕行依規定參加高中職以下學段之決賽。上開連續兩次第一名之情形，若有跨學段者，可併予採計。但A組及B組之間不得併計。

(5)凡於112及113學年度均獲得全國學生音樂比賽團體項目同類組決賽特優者，得逕行參加決賽。

2. 以上逕行參加決賽者，請於決賽報名截止日期114年12月9日(二)前，逕向全國學生音樂比賽委員會報名參加決賽。

3. 大專學生於110及112學年度均獲得全國學生音樂比賽個人項目大專組同類組決賽第一名者，不得再參加該類組之初賽及決賽。

(四)報名注意事項：

1. 填寫報名表時，請確實依照注意事項辦理。報名後應隨時注意本項比賽專屬網站公布之最新消息。報名後如需補正或變更相關資料，應由參賽者就讀之學校於114年9月22日(一)前出具正式公文函報縣府(以郵戳為憑)，逾期不予受理。領隊會議抽籤後，對排定之賽程、報名之指定曲、自選曲及相關資料均不得以任何理由請求變更，否則不予計分。

2. 報名時請審慎輸入各項資料，並請參賽者之指導老師務必協助確認自選曲完整曲名、作品編號、作曲者、作詞者、編曲者等相關資料填報是否正確(所有相關資料應依照作品原文或英文填寫)。自選曲目繕打之格式請以全國學生音樂比賽決賽專屬網站公布之指定曲目的格式為範本。(報名時毋需填報指定曲目)

3. 報名時應詳細填報114年5月1日(四)後所有指導老師名單(包含個別、室內樂、分組指導及指揮老師)，以利評審迴避作業。惟關於評審委員迴避之認定，仍以評審簽署之書面切結為準。

4. 參加個人項目兩項以上比賽者，請於報名表上詳實註明所有個人及團體參賽類別；標明不清致賽程衝突者，本會概不負責。

5. 參加團體項目兩項以上比賽者，請於報名表上詳實註明所有參賽類別。惟遇有賽程衝突者，參賽者應自行調整人員。若調整人員仍無法排解，請於領隊會議前或領隊會議當日提出書面申請，並經主辦單位同意者，得逕予安排於同類組之最先或最後出場。若上開安排仍無法解決者，參賽者應擇一參賽，不得異議。

6. 網路報名內容應與書面報名表之資料吻合。倘內容不同時，以書面報名表之資料為準。

7. 所有參賽團體及個人，應在報名期限內，依屏東縣初賽實施計畫報名方式完成報名手續。凡逾時報名、報錯組別、資格不符或未依規定報名…等情事致無法參賽或取消資格者，自負全責。

8. 為響應環保並節省資源，不再供應各校秩序冊，所有賽程、規定、注意事項及成績公告等，請自行上網下載，並請隨時注意本項比賽專屬網站。

二、比賽地點：屏東藝術館（屏東市和平路 427 號）

三、比賽日期：114 年 11 月 1 日(六)至 114 年 11 月 10 日(一)

〔以上為本賽事框定日程，實際比賽項目日程仍需以正式排定賽程為準〕

四、領隊會議：

(一)時間：114 年 10 月 2 日(四)下午 13 時 30 分

(二)地點：本縣中正國中第三會議室

(三)會中將以電腦亂數抽籤排定出場順序及個人組指定曲，請各參賽單位派員參加，未參加之參賽單位不得有議。經檢視無誤後(至遲於會議隔日下午 5 時前)公告於本縣本縣全國學生音樂比賽網站，請逕行上網查閱，主辦與承辦單位不接受電話查詢。

五、評審人員：

(一)由主辦單位參考國立臺灣藝術教育館建立之評審人才庫，慎重遴聘有關項目之專家學者 3-7 人擔任之。

(二)評審於接受聘書前應檢視其評審類組中之參賽者名單，若有三親等內之親屬，或 114 年 5 月 1 日後曾指導參賽者之參賽類別，應整組迴避。於賽場如發現上述狀況，該評審亦應立即提出迴避。違反者經查證屬實，該評審三年內不再聘任為本比賽之評審。

(三)主辦單位不提供指定曲及自選曲之曲譜給評審人員，評審應於比賽前自行檢視並熟悉其評審類組之曲目及其內容，或於比賽時自行帶譜參考。

六、評判標準：

(一)各類團體組：

1. 合唱：音樂表現及技巧 80%、指揮及伴奏 20%。

2. 兒童樂隊、管弦樂、管樂、弦樂、國樂、直笛、口琴、打擊樂：音樂表現及技巧 80%、指揮 20%。

3. 室內樂、絲竹室內樂：音樂表現及技巧 100%。

4. 行進管樂：整體效果(佔 40%)、音樂(佔 30%)、視覺(佔 30%)採分項平均計算，如有評審無法出席時，則該分項平均數以出席數計算。

(二)個人組：

1. 無伴奏樂器獨奏：技巧 80%、儀態 20%。

2. 有伴奏樂器獨奏：技巧 70%、儀態 20%、伴奏 10%。

3. 樂曲創作或歌曲創作：作曲技巧 100%。

七、評計方式：

(一)總成績之評計方式，除行進管樂採分項平均法之外，均採中間分數平均法（評審人數須為單數）。如有一位評審臨時無法出席時(即評審人數為偶數時)，採出席委員評定之總平均做為未出席委員之評分後，再依中間分數平均法計算。個人項目各類組評計名次遇同分者，則由評審委員重新票選決定同分者之名次。

(二)評審評分時，各類組（除行進管樂採分項評計之外）均逕以總分表示(滿分為 100 分)，並繕寫具體之評語。公布之成績表中，應以評審代號明列各評審之給分。為尊重評審，評審不做講評並無法提供查詢其他參賽者之評語。

(三)各場次成績於該場所有比賽項目結束後，公布於比賽會場，並頒發獎狀及評語，各參賽團隊可於現場領取；凡未於現場領取者，請於報到現場自備大型回郵信封(郵票 44 元，並請詳填收件人資料)請承辦學校代為寄送，或賽程結束後於 114 年 11 月 17 日(一)前至中正國中教務處領取，逾期恕不受理。各場次成績隔日(遇例假則順延至上班日)可至本縣全國學生音樂比賽網站查詢。

(四)於主辦單位成績公布後一個月內得書面向承辦學校申請成績複查，但以一次為限。

八、評等標準：依評分之高低分別等第(團體項目僅公布等第，不公布分數；各隊成績請逕自官網輸入帳密查詢)。

(一)特優：平均分數 90 分以上者。特優名額應不超過各類組參賽團體賽隊數(或個人賽人數)三分之一為獲獎原則；若超過者，應敘明理由經全體評審委員簽名確認。

(二)優等：平均分數 85 分以上未滿 90 分者。

(三)甲等：平均分數在 80 分以上未滿 85 分者。

(四)評分未滿 80 分者，概不錄取。

九、錄取名額：

(一)團體項目：成績僅評定等第，依錄取等第給予獎勵。

(二)個人項目：

1. 成績除評定等第予以獎勵外，另視各該組參加人數之多寡及其等第，決定評列名次之人數。報名人數在 5 人以下者取 1 名評列名次；6 至 8 人者取 2 名；9 至 13 人者取 3 名；14 至 18 人者取 4 名；19 至 23 人者取 5 名；24 人以上時，均評列 6 名。

2. 評列名次者之成績，最低必須達到『優等』，方得錄取。

3. 未達錄取名額標準，成績達「甲等」者核發獎狀，以資鼓勵。

各類組報名人數	評列名次之人數	備註
5 人以下	取 1 名評列名次	錄取評列之名次各限 1 名，不得並列，比賽所獲得分數相同時，應由該項評審委員慎重研判並票決，重新判定。
6 人至 8 人	取 2 名評列名次	
9 人至 13 人	取 3 名評列名次	
14 人至 18 人	取 4 名評列名次	
19 人至 23 人	取 5 名評列名次	
24 人以上	均取 6 名評列名次	

(三)各類組(團體項目及個人項目)以成績最優者代表本縣參加全國決賽，惟其總平均分數未達 80 分者，一律從缺，不予參加決賽。

十、獎勵辦法：

(一)個人項目：

1. 獲評列特優，參賽者及指導教師(限 1 人)嘉獎 2 次。

2. 獲評列優等，參賽者及指導教師(限 1 人)嘉獎 1 次。

3. 獲評列甲等，指導教師(限 1 人)核發指導證明。

4. 同一指導教師指導個人項目同一類別多項成績獲獎時，不可重複敘獎，以最優成績為敘獎依據。

(二)團體項目：

1. 獲評列特優，參賽者、伴奏(限 1 人)及指導教師(限 2 人)各記功 1 次，相關工作人員(其人數以 7 名為限，含校長)各嘉獎 2 次。

2. 獲評列優等，參賽者、伴奏(限 1 人)及指導教師(限 2 人)各嘉獎 2 次，相關工作人員(其

人數以 7 名為限，含校長)各嘉獎 1 次。

3. 獲評列甲等，參賽者、伴奏(限 1 人)及指導教師(限 2 人)各嘉獎 1 次，相關工作人員(其人數以 5 名為限，含校長)各嘉獎 1 次。

4. 同一指導教師與相關工作人員於團體項目不同比賽類組分別獲獎時，不可重複敘獎，以最優成績為敘獎依據。

(三)本縣初賽指導教師與相關工作人員獎勵，以指導或協助所屬學校參賽者為限，指導非服務學校者不予獎勵。

(四)凡參加本項比賽成績優異之參賽學生、指導教師或相關工作人員(僅限縣屬學校人員)之敘獎公文，除校長或未滿 3 個月之代課、代理教師及行政人員需由本府另行核發敘獎令或獎狀外；於賽程結束後由本府檢附成績名冊函請各校得依成績、審查通過報名表及本項比賽獎勵辦法逕依權責辦理敘獎。

(五)主辦、承辦及協辦初賽之相關工作人員，於活動結束後依以下方式由本府簽辦獎勵：

1. 主辦單位：嘉獎 2 次 2 人、嘉獎 1 次 1 人。

2. 承辦單位：記功 1 次 1 人，嘉獎 2 次 5 人、嘉獎 1 次 20 人、獎狀 1 紙 10 人。

3. 協辦單位：嘉獎 2 次 2 人、嘉獎 1 次 5 人、獎狀 1 紙 5 人。

捌、申訴規定：

一、應服從本會之評判，如有意見或申訴事項：

(一)團體項目限由參賽團隊之校長或指導老師以書面簽名立書提送大會。

(二)個人項目限由參賽者本人(大專組)、其法定代理人或指導老師以書面簽名立書提送大會。

申訴事項以違反比賽規則、秩序及比賽人員資格為限，並應於各該項比賽成績公布前為之(如對團體組參賽人員資格提出申訴，應於該場次結束後 30 分鐘內為之)，逾時不予受理。惟前開申訴事項涉及需事後調查始得確認事證者，得於事實發生日起三十日內提出，並應說明理由或附具初步相關證據，由本會視情節決定是否受理。對評審委員所為之評分及其他如技術性、藝術性及學術性者，不得提出申訴。

二、為有效處理申訴事件，比賽時進行全程錄影，該錄影資料僅供大會處理申訴事件處理使用，不開放參賽團隊(者)申請使用或借用。比賽當日無申訴事件時，於比賽當日起三十日後即予銷毀。

三、有關比賽場地、賽程安排等非比賽規則問題，不得提出申訴。

玖、附則：

一、凡擔任音樂比賽之評審、大會工作人員、參賽團體領隊及參賽人員(含指揮及伴奏)，准予依賽程場次，核予公假登記，課務派代，本府不另發給請假證明。惟團體組各隊帶隊人員課務派代以 2 人為限，除管樂合奏、國樂合奏、打擊樂合奏、絲竹室內樂及兒童樂隊以 5 人為限；個人組之帶隊人員課務請自行調整。

二、參加比賽之團體與個人對於下列各項，應切實遵守：

(一)網路報名時，請確實依照填表注意事項辦理。報名後應隨時注意本項比賽專屬網站公布之最新消息。

(二)報到：

1. 報到時間上午場次為 8:00 至 8:30 時，下午場次為 1:00 至 1:30 時，未完成報到者可於唱名前補辦報到手續，但因未完成報到手續，以致喪失比賽相關權益者，由參賽者自行負責。
2. 團體項目報到時應提交「參賽者名冊」1 式 2 份(1 份由承辦單位留存，1 份蓋大會章後由參賽單位留存以為證明)，未提交者，至遲應於演出前補交，否則視為未完成報到手續。參賽者名冊內容需補正者，應於比賽當天成績公布前完成補正（為顧及時效，可以傳真代替原件；遇假日無法補正時，至遲應於第一個上班日中午 12 時前完成補正），未能補正者，一律不再受理，並取消其參賽資格，不發給獎狀。提送參賽者名冊時得同時增減人數，提送後不得再增減人數。
3. 報到後各參賽者請於會場觀摩其他比賽隊伍的表演，但視疫情或特殊狀況調整，並應派代表於會場聆聽大會報告及注意事項。

(三)檢錄及驗證：

1. 團體項目各類組參賽者於比賽當日應攜帶規定格式(詳附件)之參賽者名冊，其名冊照片須以近期六個月為原則，以符實進行檢錄參賽者。參賽者名冊經完成學校用印後，凡有新增或更換名單者，應於當日攜帶新增或變更後名單者附照片之學生證或附照片之在學證明或附照片之學籍證明，另得以數位學生證或學籍系統登入後附照片之學生身分證明頁面符實進行驗證。
 2. 個人項目各類組參賽者於比賽當日應攜帶附照片學生證，另得以數位學生證或學籍系統登入後附照片之學生身分證明頁面（小學生個人項目得以附照片之健保卡或在學證明或學籍證明或身分證取代；若健保卡為嬰兒時期照片，則需加附有照片之在學證明佐證）符實進行驗證。
 3. 參賽者未帶身分證明文件，經告知補驗時起 1 小時內，應備齊證件向檢驗人員補繳驗正；逾時未驗，其比賽成績不予計分（為顧及時效，可以傳真代替原件）；如因適逢假日學校未能開立學生證明，得先以其他附照片之身分證明文件加立切結書替代，並至遲應於第一個上班日上午 9 時前完成補驗。
 4. 凡經發現冒名頂替或偽變造證件者，除成績不予計分外，將函請所屬學校懲處。
- (四)大會僅提供一般演奏坐椅、譜架、鋼琴(1 臺)、指揮臺及合唱臺(合唱臺限供兒童樂隊及合唱類組使用)，其他所需之樂器及演奏用具請參賽者自備。會場提供之譜架，放置於預備區，需用者請自行取用。

(五)比賽進行中不得於舞臺上獻花或致送紀念品，以免影響賽程及秩序。

(六)觀眾不得以任何形式於比賽進行中指導參賽者，違反者將予驅離。

(七)大會有權錄製比賽實況錄音、錄影，以作為推廣教材、活動宣傳及存檔之用：

1. 大會為辦理推廣音樂教學之需要，得選定各類組優勝團隊、個人之比賽演出，製作非營利性質之影音資料，分送各級學校及社教機構，作為音樂欣賞之教材。
2. 團隊及個人凡報名參加本項比賽即視同無條件將演出內容授權主辦單位編輯、製作非營

利性質之影音資料。

- (八)比賽會場開放參賽團隊(者)或參賽團隊(者)之委託人進行錄音、錄影該自身參賽團隊(者)之演出，不得攝錄影其他參賽團隊(者)之演出；攝錄人員須攜帶身分證明文件至報到處換取錄影證，並應遵守著作權法及民法人格權(肖像權)等規定，若有違反規定者須自負法律責任。參賽團隊(者)錄製之演出影音資料如公開或上傳影音平臺，應遵守前開相關法規規定，始得為之。如參賽者反對大會外之他人錄音錄影，請於報到時向大會申明，俾便於播報注意事項時特別宣布，並不得任意干擾演唱者。賽前請自行檢查相關攝錄影音設備，如因設備故障無法攝錄影音，本會不提供相關檔案。
- (九)比賽會場嚴禁以閃光燈攝影、打燈錄影，並應關閉所有攝錄器材之提示聲響(如快門音效)。
- (十)為避免參賽者受到干擾(除開場敬禮與演出結束之鼓掌外)，室內之比賽會場內，其他可能影響寧靜之行為，如手機及電子鬧表等各式電子用品應關閉或設定為靜音，且不得有以下行為，違反者經勸告不從時，賽務單位得予以驅離：
 1. 六歲以下兒童進入會場。
 2. 交談或使用電子通訊設備進行通話。
 3. 攜帶寵物(導盲犬得例外)。
 4. 演出中，進出觀賽會場或於觀眾席走動。
 5. 其他可能影響寧靜之物品及行為。
- (十一)為避免影響秩序，演出進行中，非參賽人員及賽務人員均不得進入比賽舞臺，但翻譯人員、臨時協助人員及身體不便或特殊學校學生之監護人員除外。
- (十二)下一組參賽者在後臺準備時，應保持肅靜，不得爭先恐後或影響他人演出。
- (十三)請參賽者配合維持場地清潔與寧靜，比賽前場地內不得預演及練習，發聲調音請遠離會場。
- (十四)參加比賽之團體或個人，均應注意全程之人身安全。各校亦應依規定給予必要之保險。
- (十五)比賽演出時請維護表演場所之秩序及安全。
- (十六)為維護舞臺安全，參賽團隊(者)不得攜帶任何含有液體(包括水)之容器、樂器或道具進入舞臺範圍(例如水瓶、水杯、水箱及水鑼等)；舞臺上亦不得使用明火、煙霧、乾冰、煙火、爆裂物等任何特殊效果。本規定不開放申請例外，違反者大會有權取消其參賽資格或中止演出。

三、針對比賽時之觀眾及攝錄影/音人員，承辦單位得視場地狀況為必要之管制，相關人員應遵守大會之規定，若有違規經勸告不從者，賽務單位得予以驅離。承辦單位並盡可能於本項比賽專屬網站，事先將管制措施公布周知。

四、觀眾及攝影區之管理：原則以參賽者家長及師長為優先，現場座位可否開放一般民眾參與，由承辦單位就現場狀況逕行判斷、決定，請務必善盡秩序管控之責。另若需進行錄音者，一律需於攝影區進行，並比照上開規定辦理。

五、比賽時遇地震、火災…等重大事故，應如何因應，由大會監場主任及評審長因地制宜，依現場狀況妥做決定。如遇疫情期間，本競賽將依據相關主管機關發布之疫情等級及防疫措施，隨時滾動調整各項防疫措施及規定。

拾、全國決賽報名及重要規定摘要：

一、參賽對象：凡獲得本(114)學年度各類各組成績最優之參賽單位均有義務代表本縣參加決賽，若因故無法參加決賽，請於114年11月19日(三)前函報本府核備，並由本府通知下一名次者遞補參賽。

二、線上報名：代表本縣參賽者(含個人組及團體組)請於114年11月20日(四)9時至114年

12月9日(二)17時，自行至國立臺灣藝術教育館「全國學生音樂比賽網站」逐一輸入資料(輸入不完整者無法報名)，並以A4規格直式列印書面報名表1式2份。(正式列印前請仔細檢查各欄位是否輸入完整，正式列印後系統即不再受理參賽者進入修正，請善用「測試列印」的功能)。

- 三、書面報名表1式2份應送交學校蓋妥印信(大專校院得由系、所、處、院擇一蓋章戳)，並統一由學校免備文於114年12月10日(三)至114年12月12日(五)16時前送達中正國中教務處審核報名資格，審核無誤後蓋章，開放報名時間上午9時至12時及下午1時30分至4時，報名表一份由參賽單位自存，一份由承辦單位送本府教育處彙整後於114年12月25日前轉送全國學生音樂比賽委員會(郵遞者以郵戳為憑)，始完成決賽報名手續。未依本縣所定期限內完成決賽報名者(含網路報名及書面報名表送達中正國中教務處)，視同放棄代表權，由本府逕行通知下一名次者遞補參賽。
- 四、報名時請審慎輸入各項資料，並請參賽者之指導老師務必協助確認自選曲完整曲名、作品編號、作曲者、作詞者、編曲者等相關資料填報是否正確(所有相關資料應依照作品原文或英文填寫)。自選曲目繕打之格式請以該會專屬網站公布之指定曲目的格式為範本。(報名時毋需填報指定曲目)
- 五、報名時應詳細填報114年5月1日(四)後所有指導老師名單(包含個別、室內樂、分組指導及指揮老師)，以利評審迴避作業。惟關於評審委員迴避之認定，仍以評審簽署之書面切結為準。
- 六、網路報名內容應與書面報名表之資料吻合。倘內容不同時，以書面報名表之資料為準。
- 七、「得逕行參加決賽」之大專院校、大陸臺商子弟學校、其他海外臺灣學校及特殊學校之團體，其書面報名表免經本府蓋章，由學校蓋印(大專校院得由系、所、處、院擇一蓋章戳)後，免備文於114年12月25日(四)前寄(送)達全國學生音樂比賽委員會(郵遞者以郵戳為憑)。
- 八、報名後如需補正或變更相關資料，應由參賽者就讀之學校出具正式公文，最遲於115年1月10日前(以郵戳為憑)函知決賽大會，同時副知本府，逾期不予受理。
- 九、自願棄權者：個人項目請參賽者填具棄權聲明書(格式如附件)，未成年者須經法定代理人簽名同意後，再送經本府同意並副知國立臺灣藝術教育館。團體項目請參賽學校出具正式公文函報本府聲明棄權，除逕行參加決賽之團體外，經本府同意並副知國立臺灣藝術教育館。
- 十、團體項目網路報名時僅需填報預定參賽學生人數，但應於比賽當日報到時依規定之格式提交參賽者名冊1份(貼有參賽者及候補者個人照片、蓋用學校印信，格式如附件)。
- 十一、代表本縣報名個人項目後，各類組之參賽者如轉學至其他縣市就讀，仍依原報名代表本縣參賽。
- 十二、國立臺灣藝術教育館訂於115年1月15日前以電腦亂數抽籤排定出場次序並經檢視無誤後上網公告。抽籤後不得要求變更賽程及出場次序，否則不予計分。如公告資料與原始報名表有誤，應由參賽者於115年1月22日前(以郵戳為憑)以書面提出勘誤申請。相關比賽秩序冊及賽程，請各參賽團體及個人直接至全國學生音樂比賽專屬網站查詢列印。

114 學年度全國學生音樂比賽屏東縣初賽爭議事件處理小組設置要點

- 一、屏東縣政府教育處（以下簡稱本處）奉教育部及國立臺灣藝術教育館指示辦理「114 學年度全國學生音樂比賽屏東縣初賽」（以下簡稱本項比賽），設『全國學生音樂比賽屏東縣初賽委員會』（以下簡稱本會，於比賽會場簡稱大會），為公正處理比賽時之抗議事項，特設置本項比賽爭議事件處理小組（以下簡稱本小組）。
- 二、本小組依爭議事件性質分「大會爭議事件處理小組」、「本會爭議事件處理小組」二層級。
- 三、大會爭議事件處理小組任務如下：
 - （一）受理依本項比賽實施計畫捌申訴規定之事項。
 - （二）受理後應即時召開會議，依本項比賽實施計畫之規定審議抗議事項，並做成決議。
 - （三）答復及公布會議之決議。
- 四、大會爭議事件處理小組置召集人兼發言人一人，由該場地之監場主任擔任，小組由監場主任一人、監場副主任一人及評審長一人組成。
- 五、大會爭議事件處理小組，以召集人為主席，各成員應親自出席。議案以共識決為原則，但必要時得付諸表決，以多數決定之。
- 六、本會爭議事件處理小組任務如下：
 - （一）審議大會爭議事件處理小組書面提請處理事項。
 - （二）審議不服大會爭議事件處理小組之決議事項。
 - （三）審議其他相關爭議事項。
- 七、本會爭議事件處理小組置召集人一人，由本處處長擔任，或由本處副處長（兼任發言人）代理之，小組成員由本處處長、副處長及本項比賽業務單位主管組成之。
- 八、本會爭議事件處理小組，以召集人為主席，各成員應親自出席。議案以共識決為原則。但必要時得付諸表決，以多數決定之。
- 九、各成員對於會議中之發言，不得對外公開。各成員與議案有利害關係者，應自行迴避。
- 十、本小組成員之任期自各類組比賽開始之日起至 114 年 12 月 25 日止。
- 十一、本小組開會時，必要時得邀請相關人員列席說明，說明後應即離席。
- 十二、本小組行政工作由本處指派人員擔任。

114 學年度全國學生音樂比賽屏東縣初賽申訴事項申請表

(填表前請先詳閱注意事項)

申訴人姓名		申訴人身分	<input type="checkbox"/> 校 長 <input type="checkbox"/> 指導老師 <input type="checkbox"/> 監護人 <input type="checkbox"/> 大專學生
通訊地址			
聯絡電話		申訴人簽章	
申訴事項：(請註明日期、時間、場次及類組) 			
<input type="checkbox"/> 不受理，原因：_____			
<input type="checkbox"/> 受理，並召開爭議事件處理小組會議。			
大會處理情形(本欄由大會填寫)			
監場主任簽章			
中 華 民 國 1 1 4 年 月 日			

【注意事項】

1. 申訴事項團體項目限由參賽團隊之校長或指導老師以書面簽名立書提送大會，個人項目限由參賽者本人(大專組)、其法定代理人或指導老師以書面簽名立書提送大會。
2. 申訴事項以違反比賽規則、秩序及比賽人員資格為限，並應於各該項比賽成績公佈前為之(如對團體組參賽人員資格提出申訴，應於該場次結束後 30 分鐘內為之)。
3. 對評審委員所為之評分及其他如技術性、藝術性及學術性者，不得提出申訴。
4. 申訴事項經書面受理後，由監場主任召集大會爭議事件處理小組會議裁決並公布之。
5. 得以書面(加蓋大會章)答覆之，其影本請張貼於公布欄公布之。

114 學年度全國學生音樂比賽屏東縣初賽 出場演出申請表

(填表前請先詳閱注意事項)

參賽者		比賽日期	114 年 11 月 日 午
原訂場次		原訂出場序	
比賽類組		比賽場地	
申請人姓名		與參賽者 之關係	<input type="checkbox"/> 校 長 <input type="checkbox"/> 指導老師 <input type="checkbox"/> 監護人 <input type="checkbox"/> 本 人 <input type="checkbox"/> _____
通訊地址			
聯絡電話			

申請原因：（請附舉證資料）

申請人簽章：

申請時間： 時 分

大會處理情形（本欄由大會填寫）

- 不受理，原因：
- 受理申請，安排於該類組最後順序出場演出，並同意參與比賽。
- 受理申請，安排於該類組最後順序出場表演，並給予表演證明。

大會印章：

中 華 民 國 1 1 4 年 1 1 月 日

【注意事項】：

報到時間上午場次為 8:00 至 8:30 時，下午場次為 1:00 至 1:30 時，未完成報到者可於唱名前補辦報到手續，但因未完成報到手續，以致喪失比賽相關權益者，由參賽者自行負責。報到後各參賽者請於會場觀摩其他比賽隊伍的表演，但視疫情或特殊狀況調整，並應派代表於會場聆聽大會報告及注意事項。比賽時，唱名 3 次(每次間隔約 10 秒)不到者，以棄權論，但如遇不可抗力之偶發情事時（由參賽者負舉證責任），於比賽當日該類組上午場或下午場比賽結束前到達會場者，得向大會申請安排於該場次最後順序出場，經大會同意後參與比賽。若非不可抗力情事而於該類組上午場或下午場比賽結束前到達會場者，得向大會申請安排於該場次表演演出，結束後大會將給予表演證明。

遇不可抗力偶發情事切結書

參賽者：_____

原訂應於 114 年 11 月 日 午場第 序位出場比賽，惟因：

造成遲到情事。又因事發突然，無法立即取證，願立本書切結，保證所敘情事絕無虛偽，如經查證不實，願負法律責任，並無條件繳回所得之獎勵及取消行政獎勵。

此致

114 學年度全國學生音樂比賽屏東縣初賽委員會

立切結書人：
身分證字號：
住 址：
立書人與參賽者關係：

中 華 民 國 1 1 4 年 1 1 月 日

114 學年度全國學生音樂比賽屏東縣初賽

表演證明

茲證明參賽者：_____於 年 月 日 ^上下午
到達參賽地點：_____

參與（類組） _____ 演出。

特此證明

監場主任：

（簽章）

中 華 民 國 1 1 4 年 1 1 月 日

114 學年度全國學生音樂比賽屏東縣初賽

迴 避 單

本人應聘擔任「114 學年度全國學生音樂比賽屏東縣初賽」項目評審，因參賽個人或團體，有本人學生或三親等內之親屬，本人願意迴避該個人或團體評審工作，以維比賽之客觀與公平。

參賽者（團隊）組別與姓名：

評 審 簽 名：

中 華 民 國 1 1 4 年 1 1 月 日

棄權聲明書

學校：_____ 姓名：_____

參加 114 學年度全國學生音樂比賽屏東縣初賽，獲得
個人 團體，_____組（國小、國中、高中職、大專）
項目_____組（A、B、不分組）決賽權，願放棄參加全國決賽資格。

謹陳

屏東縣政府教育處

立書人：

校長：

中華民國 1 1 4 年 月 日

114 學年度全國學生音樂比賽屏東縣初賽參賽者名冊

1	姓名		照片 (以 6 個月為 原則)	2	姓名		照片 (以 6 個月為 原則)
	樂器/聲部				樂器/聲部		
	年級				年級		
	學號				學號		
	備註	(例：音樂班)			備註		
3	姓名		照片 (以 6 個月為 原則)	4	姓名		照片 (以 6 個月為 原則)
	樂器/聲部				樂器/聲部		
	年級				年級		
	學號				學號		
	備註				備註		
5	姓名		照片 (以 6 個月為 原則)	6	姓名		照片 (以 6 個月為 原則)
	樂器/聲部				樂器/聲部		
	年級				年級		
	學號				學號		
	備註				備註		
7	姓名		照片 (以 6 個月為 原則)	8	姓名		照片 (以 6 個月為 原則)
	樂器/聲部				樂器/聲部		
	年級				年級		
	學號				學號		
	備註				備註		
9	姓名		照片 (以 6 個月為 原則)	10	姓名		照片 (以 6 個月為 原則)
	樂器/聲部				樂器/聲部		
	年級				年級		
	學號				學號		
	備註				備註		
11	姓名		照片 (以 6 個月為 原則)	12	姓名		照片 (以 6 個月為 原則)
	樂器/聲部				樂器/聲部		
	年級				年級		
	學號				學號		
	備註				備註		

以上共計 名；另有新增名單 名，更換名單 名。

※照片請掃描插入電子圖檔，或以紙本照片 1 吋半身正面脫帽照，六個月內之清晰照片為主。未能清楚辨識學生身分照片者，請自行負責。

※團體項目網路報名時僅需填報預定參賽學生人數，但應於比賽當日報到時提交「參賽者名冊」（規定格式如附件）1 式 2 份，1 份由承辦單位留存，1 份蓋大會章後由參賽單位留存以為證明。未提交者，至遲應於演出前補交，否則視為未完成報到手續。參賽者名冊內容需補正者，平日應於比賽當天成績公布前完成補正（為顧及時效，可以傳真代替原件；遇假日無法補正時，至遲應於第一個上班日中午 12 時前完成補正），未能補正者，一律不再受理，並取消其參賽資格，不發給獎狀。提送參賽者名冊時得同時增減人數，提送後不得再增減人數。

※參賽者名冊經完成學校用印後，凡有新增或更換名單者，應於備註欄敘明並於當日攜帶新增或變更後名單者附照片之學生證或附照片之在學證明或附照片之學籍證明，另得以數位學生證或學籍系統登入後附照片之學生身分證明頁面，符實進行驗證。

114 學年度全國學生音樂比賽屏東縣初賽實施計畫

114 年 9 月 3 日屏府教終字第 1140232045 號函核定

壹、依據：「114 學年度全國學生音樂比賽實施要點」辦理。

貳、宗旨：

- 一、培養學生音樂興趣，提昇音樂素養。
- 二、加強各級學校音樂教育。

參、組織：設「全國學生音樂比賽屏東縣初賽委員會」（以下簡稱本會，於比賽會場簡稱大會）由以下單位組成。

- 一、指導單位：教育部、國立臺灣藝術教育館
- 二、主辦單位：屏東縣政府
- 三、承辦單位：屏東縣立中正國民中學
- 四、協辦單位：屏東縣立大同高級中學、屏東縣屏東市仁愛國民小學

肆、比賽組別及參賽資格基本規定：

項目	組別	資格說明
團體項目、個人項目	國小 A 組、B 組	<ol style="list-style-type: none"> 1. 經政府立案公、私立國小之學生 2. 就讀經政府立案之國內學校外籍學生及外僑學校級別 GRADE6(含)以下之學生
	國中 A 組、B 組	<ol style="list-style-type: none"> 1. 經政府立案公、私立國中之學生 2. 經政府立案國中補校之學生 3. 經政府立案高中附設國中部之學生 4. 經政府立案完全中學國中部之學生 5. 就讀經政府立案之國內學校外籍學生及外僑學校級別 GRADE7~GRADE9之學生
	高中職 A 組、B 組	<p>參賽學生須為取得本國政府立案學校學籍之學生</p> <ol style="list-style-type: none"> 1. 經政府立案公、私立高中職之學生 2. 經政府立案公、私立高中職進修學校之學生 3. 經政府立案完全中學高中部之學生 4. 經政府立案五專一、二、三年級之學生 5. 經政府立案七年一貫制大學一、二、三年級之學生 6. 就讀經政府立案之國內學校外籍學生及外僑學校級別 GRADE10~GRADE12之學生 7. 參與非學校型態實驗教育之學生 <p>備註： 依據「高級中等以下教育階段非學校型態實驗教育實施條例」第18條：未入學高級中等學校取得學籍者，得由辦理實驗教育之申請人造具參與實驗教育學生名冊，報請直轄市、縣（市）主管機關發給學生身分證明。</p>
	大專 A 組、B 組	<ol style="list-style-type: none"> 1. 經政府立案公、私立大專院校之學生及研究生 2. 經政府立案公、私立大專進修學校、推廣部之學生 3. 經政府立案五專四、五年級之學生 4. 經政府立案七年一貫制大學四至七年級之學生 5. 就讀經政府立案之國內大專院校外籍學生

6. 不含社區大學(學院)學生

參賽資格基本規定：

一、各學程之 A 組為就讀音樂班、科、系、所者，B 組為就讀非音樂班、科、系、所者。

A 組資格說明如下：

(一)依〈特殊教育法〉所成立之藝術才能資優班(含集中式藝術才能音樂班學生及分散式音樂資優班學生)。

(二)依法設立之藝術才能班(音樂類)。

(三)經各縣市藝術才能(音樂類)資賦優異學生鑑定通過，採「特殊教育方案」安置之學生。

(四)大專學程之音樂科、系、所者。

(五)各級學校藝術相關類之班、科、系、所(音樂類)。

(六)依「學校型態實驗教育實施條例」、「公立高級中等以下學校委託私人辦理實驗教育條例」及「高級中等以下教育階段非學校型態實驗教育實施條例」參與具加深加廣音樂相關實驗教育之學生。

(七)其他得以認定為音樂班、科、系、所之專業學習資格者。

前開(四)至(七)限以音樂演奏、演唱、作曲或指揮等技術實作性課程為主要學習內容者。

A 組資格之認定，依各縣市政府教育局(處)之認定為準；大專組由各校審認為原則。

二、同一類別每一位學生僅得擇一組報名，但另有規定者除外。

三、個人項目無論類組，具 A 組資格學生均不得報名 B 組；非具 A 組資格學生初賽時得報名 A 組。

四、團體項目無論類組，具 A 組資格學生均不得報名 B 組，A 組除全為具 A 組資格之學生參賽外，若混合組隊，應符合下列條件之一：

(一)團隊中 A 組學生不得少於該團隊成員 1/3。

(二)參加比賽之具 A 組資格學生須達該項目主修類組人數 2/3 以上。

前開(一)及(二)之比例計算應以正式上臺演出人員為基準，不包括候補人員；倘計算結果有小數，應採用無條件進位至整數(以國樂合奏國小 A 組為例：1. 以團隊中 A 組的學生不得少於該團隊成員 1/3 之混合組隊參賽，如參賽學生 20 人，A 組學生至少應有 7 人；2. 以參加比賽之具 A 組資格學生須達該項目主修類組人數 2/3 以上之混合組隊參賽，如具 A 組資格學生主修該國樂類組人數共 5 人，參加比賽之具 A 組資格學生須達該項目主修類組人數 4 人)。B 組僅能由非具 A 組資格學生組成，且不得報名團體項目 A 組。

五、同一類別比賽，五專、特殊學校、完全中學、完全中小學及國民中小學等學制，其同一學校不同學段混合組隊者，應以混合組隊中較高之學段組隊報名參賽，該校不得再以混合組隊中較低之學段組隊報名參賽(例如：國民中小學之國小及國中混合組隊應僅報名「團體項目國中組」；完全中學之高中及國中混合組隊應僅報名「團體項目高中職組」；特殊學校混合組隊應僅報名成員中最高學段之組別；五專一至五年級混合組隊應僅報名「團體項目大專組」)；混合組隊後，同校之較低學段可單獨組隊報名，但學生不得重複參賽。

六、團體項目不得跨校組隊。

七、個人項目及團體項目，參加 B 組初賽者，不得代表參加 A 組決賽；反之亦同。

伍、比賽類組、組隊規定及參賽資格個別規定：(合計 204 個類組)

一、團體項目(共 12 類，計 98 個類組)

比賽類別		比賽組別 (打√者)		國小		國中		高中職		大專		組隊規定	參賽資格 個別規定
		A 組	B 組	A 組	B 組	A 組	B 組	A 組	B 組				
(一) 合唱	同聲合唱	√										1. 參賽學生以 10 至 65 人為限，並得增報 3 人為候補人員。 2. 可有不限身分指揮 1 人。 3. 可有不限身分鋼琴伴奏 1 人，換曲時可換伴奏。 4. 每類之各組別每校只得各報名 1 隊。	1. 國中組「女聲合唱」得有男生參加比賽。 2. 同聲合唱即不分男聲、女聲或混聲，均同為一組競賽。 3. 除鋼琴伴奏外，其他樂器伴奏由參賽學生擔任，另得由同校學生至多 3 人擔任並計入參賽學生人數。 4. 每類之各組別每校只得各報名 1 隊。
	男聲合唱			√		√		√					
	女聲合唱			√		√		√					
	混聲合唱					√		√					
(二)兒童樂隊		√										1. 參賽學生以 15 至 60 人為限，並得增報 3 人為候補人員。 2. 可有不限身分指揮 1 人。	1. 主體樂器以使用鋼琴、風琴、手風琴、口琴、口風琴、直笛、木琴、鐵琴、三角鐵、鈴鼓、大小鼓、鑼鈸、鑼等相關打擊樂器之組合為限，游體樂器不得使用電子琴或弦樂器。 2. 至少應有二分之一以上參賽學生，使用風琴、手風琴、口風琴等簧片類樂器演出。
(三)管弦樂合奏		√	√	√	√	√	√					1. 參賽學生以 20 至 80 人為限，並得增報 3 人為候補人員。 2. 可有不限身分指揮 1 人。	豎琴聲部得以鍵盤樂器代替。
(四)管樂合奏		√	√	√	√	√	√	√	√			1. 參賽學生以 10 至 80 人為限，並得增報 3 人為候補人員。 2. 可有不限身分指揮 1 人。	以使用西洋管樂器及有關打擊樂器為限，不得使用電子琴或其他弦樂器，但鋼琴、豎琴及低音提琴不在此限。
(五) 行進管樂	70 人以下 (含參賽學生及學生身分之指揮)	√		√		√						1. 場地寬度 80 碼，深度 40 碼。 2. 「70 人以下」隊伍之參賽學生及學生身分之指揮人數不設下限；「71 人以上」隊伍之參賽學生人數及學生身分之指揮，上限為 150 人。 3. 可有不限身分指揮數人。	需包含西洋管樂器及打擊樂器(同室內管樂合奏編制)，惟不得使用手風琴、口琴、口風琴、直笛；同一學校僅得報名其中一類，每類之各組別每校只得各報名 1 隊。
	71 人以上 (含參賽學生及學生身分之指揮)	√		√		√							
(六)弦樂合奏		√	√	√	√	√	√	√	√			1. 參賽學生以 10 至 70 人為限，並得增報 3 人為候補人員。 2. 可有不限身分指揮 1 人。	限使用小提琴、中提琴、大提琴及低音提琴。
(七) 室內樂合奏	鋼琴三重奏			√	√	√	√	√	√			鋼琴、小提琴、大提琴各 1 人，得增報 2 人為候補人員。	1. 每類之各組別每校只得各報名 1 隊。 2. 不得另有指揮。
	弦樂四重奏			√	√	√	√	√	√			2 把小提琴、1 把中提琴、1 把大提琴，得增報 2 人為候補人員。	
	鋼琴五重奏			√	√	√	√	√	√			鋼琴、2 把小提琴、1 把中提琴、1 把大提琴，得增報 2 人為候補人員。	
	木管五重奏			√	√	√	√	√	√			長笛、雙簧管、單簧管、低音管、法國號各 1 人，得增報 2 人為候補人員。	

(十) 簫獨奏(含律笛)			√	√	√	√	√	√
(十一) 笛獨奏(含梆、曲笛)	√	√	√	√	√	√	√	√
(十二) 嗩吶獨奏			√	√	√	√	√	√
(十三) 聲樂獨唱	女高音(Soprano)				√	√	√	√
	女中低音(Alto)/假聲男高音(Countertenor)				√	√	√	√
	男高音(Tenor)				√	√	√	√
	男中低音(Bass)				√	√	√	√

其他個別規定事項：

- 個人項目均辦理全區決賽。
- (二)、(三)、(四)、(五)四類比賽，每人限報名其中一類組。
- (六)、(七)、(八)三類比賽，每人限報名其中一類組。
- (十三)聲樂獨唱類比賽，每人限報名其中一類組。
- 個人項目，除樂曲創作或歌曲創作外，得有不限身分之伴奏人員，換曲可換伴奏，惟進入舞臺之伴奏人員，累計不得超過3位。另，鋼琴伴奏可有翻譜人員。
- 「假聲男高音獨唱」歸類於「女中低音獨唱」類組比賽。

陸、比賽規則：

一、基本規則：

- (一)比賽應演出指定曲及自選曲各一曲。
- (二)個人項目比賽時應依序先演出指定曲，再行演出自選曲，違反順序，扣總平均分數0.5分。但團體項目不受此限定。
- (三)聲樂獨唱類比賽，除藝術歌曲、民謠得移調演唱外，其餘均不得移調演唱，如有違反者，得由各別評審酌予扣分。
- (四)參賽者應於司儀唱名時立即進入舞臺開始表演，若唱名三次(每次間隔約10秒)不到者，以棄權論，但如遇不可抗力之偶發情事時(由參賽者負舉證責任)，於比賽當日該類組上午場或下午場比賽結束前到達會場者，得向大會申請安排於該場次最後順序出場，經大會同意後參與比賽。若非不可抗力情事而於該類組上午場或下午場比賽結束前到達會場者，得向大會申請安排於該場次表演演出，結束後大會將給予表演證明。
- (五)除另有規定者外，違反本計畫第肆點比賽組別及參賽資格基本規定或第五點參賽資格個別規定者，如經舉發查證屬實，一律不予計分。若已公布名次或獲頒獎狀者，則取消其名次、追回獎狀，並依序遞補名次，補(換)發獎狀。
- (六)比賽演出時不得使用電子擴音設備，違者一律不予計分。
- (七)參賽者若有違反秩序(含防疫規定)等演出情事，經評審會議評判屬實者，將視情節輕重扣分。

二、比賽曲目規則：

- (一)指定曲目請至國立臺灣藝術教育館-「全國學生音樂比賽決賽網站」(<http://web.arte.gov.tw/Music/>)查詢。指定曲若有補充規定、說明或勘誤，一律公布於前開網站，參賽者需隨時上網參閱，若因未隨時上網參閱而有影響成績者，由參賽者自負其責。惟參賽者若依上開補充、說明或勘誤前公告之指定曲演出者，均不予扣分。
- (二)演出曲目與應演出之指定曲目不符、應演出而未演出指定曲或自選曲者，均一律不予計分。演出曲目與報名時之自選曲目不符者，扣總平均分數2分。
- (三)指定曲應依規定之版本演出(以公布之指定曲目內容為準，並應完整演奏，若公布時另有演奏段落或版本備註時，應依備註事項辦理)，不得擅自更改，如有違反者各別評審得酌情予

以扣分。

- (四)團體項目行進管樂無指定曲，由參賽隊伍自選組曲，且無需填報自選曲目。
- (五)團體項目打擊樂合奏及絲竹室內樂之南管樂、北管樂及客家八音等，均無指定曲，由參賽隊伍演奏自選曲兩首，報名時須詳填自選曲資料。其餘報名絲竹室內樂(但以報名南管樂、北管樂或客家八音者除外)之參賽隊伍需演出指定曲。
- (六)團體項目各類組，除上開類組無指定曲外，參賽隊伍應從該類組「指定曲目」中擇一演出，否則不予計分。
- (七)個人項目聲樂獨唱類，其指定曲由參賽者於「指定曲目」中自行擇一演唱；聲樂獨唱之高中職及大專 A、B 組，其自選曲應選擇藝術歌曲、歌劇、神劇或民謠演唱。違反者一律不予計分。
- (八)個人項目自選曲不得為同一類組指定曲目內之曲目，團體項目自選曲不得與擇定之指定曲目相同，違反者一律不予計分。自選曲得自行選段演奏，或決定是否反覆演奏。
- (九)個人項目指定曲將於領隊會議當日自「指定曲目」中公開抽出並公告於本縣全國學生音樂比賽初賽網站。
- (十)曲譜選擇及使用：所有參賽演出人員須遵守中華民國之著作權相關法規規定，所有指定曲及自選曲樂譜一律採用原版或經授權得於中華民國境內使用之樂譜。若有國立臺灣藝術教育館免費提供之指定曲譜，其僅限於本屆比賽合法使用。違反著作權法等相關規定者，其法律責任須自行負責。另參賽者毋需再提供大會自選曲曲譜。

三、分項規則：

(一)團體項目：

1. 團體項目總合演出時間為 20 分鐘，聲樂類比賽以開始發音(含伴奏)為計時起點，器樂類比賽以試音、調音及演出為計時起點，但定音鼓調音除外。人員、器材及所有演出時使用特殊器材產生之碎屑或遺棄物等完全撤離舞臺時結束計時。計時開始時，由大會人員舉牌警示，時間截止前不按鈴警示，時間一到按鈴一長聲(約 5 秒)，逾時即開始扣分，逾時每 1 分鐘扣總平均分數 0.5 分，不滿 1 分鐘以 1 分鐘計，依此類推。行進管樂總合演出時間為 15 分鐘，以開始發音(含標碼線外樂器試音、調音及演奏)或團隊第一位踏進寬 80 碼、深 40 碼之標碼線四周圍為計時起點，以人員、器材及所有演出時使用特殊器材產生之碎屑或遺棄物等完全撤離寬 80 碼、深 40 碼之標碼線四周圍時結束計時。逾時不按鈴，扣分方式比照前段逾時之規定。
2. 所有演出人員應於演出前集體上臺，演出時可依樂曲之實際編制安排隊形與座次，但不得於賽程中上下舞臺更換演出人員(不限身分指揮及鋼琴伴奏除外)，如有違反者，更換之人數視同增加之人數，每增加 1 人扣總平均分數 1 分。
3. 違反本計畫第五點第一項團體項目組隊規定，凡人數超過或不足者不予受理報名；而比賽時，舞臺上參賽人數超過參賽者名冊所列「正式參賽人數」者，每超過 1 人扣總平均分數 1 分；舞臺上參賽人數低於組隊規定者，每不足 1 人扣總平均分數 1 分。
4. 違反第五點第一項團體項目各類比賽使用樂器規定者，扣總平均分數 0.5 分；又室內樂合奏另規定一個聲部不符其原作品樂器編制時，扣總平均分數 0.5 分，兩個聲部不符其原作品樂器編制時，累計扣總平均 1.5 分；三個聲部以上(含三個聲部)不符其原作品樂器編制時，則不予計分。但指定曲曲譜另有規定特定版本者，得從其規定而不扣分；演出自選曲或規定可不限版本之指定曲，不論曲譜為何，演出時違反比賽使用樂器規定者，均仍適用前開扣分規定。

(二)個人項目：

1. 個人項目總合演出時間由評審會議決定，以開始發音（含試音、調音及演出）為計時起點，停止演出時結束計時。時間截止前不按鈴警示，時間一到按鈴一長聲(約5秒)，響鈴應立即停止演出，凡繼續演出者即予扣分，逾時每1分鐘扣總平均分數0.5分，不滿1分鐘以1分鐘計，依此類推。
2. 若單一類組參賽人數（以秩序冊上所列人數為準）超過30人時，先舉行淘汰賽；淘汰賽錄取名額為該類組報名人數的二分之一（以四捨五入計算）依成績高低，至多錄取20人為限。淘汰賽時逕行演奏指定曲即可，經錄取者再依序號比賽自選曲，成績則將兩次比賽合併計分（各佔50%）。
3. 參加個人項目比賽一律背譜，視譜者不予計分。

柒、比賽辦法：

一、報名規定：

(一)參加對象：

1. 團體項目：凡本縣公私立高中職以下各級學校均可報名。
 - (1)報名國小組、國中組及高中職組，應填具報名表經就讀學校核章後，由就讀學校統一報名參賽。
 - (2)團體項目報名時僅需填預訂參賽學生人數，但應於比賽當日提交「參賽者名冊」（規定格式如附件）1式2份。
2. 個人項目：凡就讀本縣各級學校學生均可報名。
 - (1)報名國小組、國中組、高中職組及大專組之學生，應填具報名表經就讀學校核章後，由就讀學校統一報名參賽。
 - (2)另校籍設於他縣市之**高中職及**大專院校，於本縣設有分部或校園遼闊者（不在同一郵遞區號範圍者），得就近報名本縣參賽。但上開情形之參賽者，若有重複參加**不同**縣市之初賽經查證屬實者，均取消其參賽資格、撤銷其所有成績、追回其獎狀。
 - (3)填寫報名表時，未滿18歲之參賽者均須有法定代理人之簽章。
3. 特殊對象：本縣籍大陸臺商子弟學校及海外臺灣學校(如:越南胡志明市臺灣學校、馬來西亞吉隆坡臺灣學校、印尼雅加達臺灣學校、印尼泗水臺灣學校)之學生返臺參加個人項目各類組比賽者，以戶籍為依據（須於報名前設籍半年）報名參加本縣初賽，參賽學生應於報名時檢附最近一個月內戶籍謄本正本1份。
4. 各校應負責審核參賽學生是否符合報名資格，並詳加核對證明文件；報名時，如有組別錯誤或資格不符者，概不受理報名。

(二)報名方式：報名分為二階段作業，**第一階段為網路線上報名，第二階段為紙本資料審核，須完成二階段程序，才算報名完成。**

1. 網路線上報名：

- (1)時間：自**114年9月3日(三)9時起至114年9月9日(二)17時止**。
- (2)報名網址：請逕上「全國學生音樂比賽網路系統—屏東縣」(<http://music.ptc.edu.tw/SEH/default.asp>)進行報名程序。
- (3)請確實填寫報名資料，並確定資料已正式送出，再於系統審核通過後，將資料列印（1式2份，皆正本）。
- (4)請熟記登入報名時填列的電子郵件與密碼，以利修改。

2. 紙本資料審核：

- (1)時間：**114年9月10日(三)至114年9月12日(五)，9時至12時，13時30分至16時止**。

(2)審核地點：本縣中正國中第一會議室(900屏東市民學路2號，電話：08-7226387分機21陳寶祥主任、分機66范幸婷教師)。

(3)將網路報名所列印之「正式列印」報名表(1式2份，1份由承辦單位留存，1份蓋大會章後由參賽單位自行留存以為證明)經學校核章(高中職以下學校請蓋學校關防或教務處章戳，大專校院得由系、所、處、院擇一蓋章戳)，證明參賽者在學，統一由學校人員送達，個人項目得委託報名(不接受郵寄方式)，審核通過後，始完成報名手續。

(三)特別規定：

1. 以下情形不需參加初賽，得逕行參加決賽：

(1)大專院校參加團體項目各類組。

(2)大陸臺商子弟學校及其他海外臺灣學校(如:越南胡志明市臺灣學校、馬來西亞吉隆坡臺灣學校、印尼雅加達臺灣學校、印尼泗水臺灣學校)，為考量返臺參賽之交通，得參加北區團體項目，且各類組僅得擇一組報名。

(3)特殊學校參加團體項目各類組。

(4)高中職以下學生於110及112學年度均獲得全國學生音樂比賽個人項目同類組決賽第一名者，得逕行依規定參加高中職以下學段之決賽。上開連續兩次第一名之情形，若有跨學段者，可併予採計。但A組及B組之間不得併計。

(5)凡於112及113學年度均獲得全國學生音樂比賽團體項目同類組決賽特優者，得逕行參加決賽。

2. 以上逕行參加決賽者，請於決賽報名截止日期114年12月9日(二)前，逕向全國學生音樂比賽委員會報名參加決賽。

3. 大專學生於110及112學年度均獲得全國學生音樂比賽個人項目大專組同類組決賽第一名者，不得再參加該類組之初賽及決賽。

(四)報名注意事項：

1. 填寫報名表時，請確實依照注意事項辦理。報名後應隨時注意本項比賽專屬網站公布之最新消息。報名後如需補正或變更相關資料，應由參賽者就讀之學校於114年9月22日(一)前出具正式公文函報縣府(以郵戳為憑)，逾期不予受理。領隊會議抽籤後，對排定之賽程、報名之指定曲、自選曲及相關資料均不得以任何理由請求變更，否則不予計分。

2. 報名時請審慎輸入各項資料，並請參賽者之指導老師務必協助確認自選曲完整曲名、作品編號、作曲者、作詞者、編曲者等相關資料填報是否正確(所有相關資料應依照作品原文或英文填寫)。自選曲目繕打之格式請以全國學生音樂比賽決賽專屬網站公布之指定曲目的格式為範本。(報名時毋需填報指定曲目)

3. 報名時應詳細填報114年5月1日(四)後所有指導老師名單(包含個別、室內樂、分組指導及指揮老師)，以利評審迴避作業。惟關於評審委員迴避之認定，仍以評審簽署之書面切結為準。

4. 參加個人項目兩項以上比賽者，請於報名表上詳實註明所有個人及團體參賽類別；標明不清致賽程衝突者，本會概不負責。

5. 參加團體項目兩項以上比賽者，請於報名表上詳實註明所有參賽類別。惟遇有賽程衝突者，參賽者應自行調整人員。若調整人員仍無法排解，請於領隊會議前或領隊會議當日提出書面申請，並經主辦單位同意者，得逕予安排於同類組之最先或最後出場。若上開安排仍無法解決者，參賽者應擇一參賽，不得異議。

6. 網路報名內容應與書面報名表之資料吻合。倘內容不同時，以書面報名表之資料為準。

7. 所有參賽團體及個人，應在報名期限內，依屏東縣初賽實施計畫報名方式完成報名手續。
凡逾時報名、報錯組別、資格不符或未依規定報名…等情事致無法參賽或取消資格者，自負全責。

8. 為響應環保並節省資源，不再供應各校秩序冊，所有賽程、規定、注意事項及成績公告等，請自行上網下載，並請隨時注意本項比賽專屬網站。

二、比賽地點：屏東藝術館（屏東市和平路 427 號）

三、比賽日期：**114 年 11 月 1 日(六)至 114 年 11 月 10 日(一)**

〔以上為本賽事框定日程，實際比賽項目日程仍需以正式排定賽程為準〕

四、領隊會議：

(一)時間：**114 年 10 月 2 日(四)下午 13 時 30 分**

(二)地點：本縣中正國中第三會議室

(三)會中將以電腦亂數抽籤排定出場順序及個人組指定曲，請各參賽單位派員參加，未參加之參賽單位不得有議。經檢視無誤後(至遲於會議隔日下午 5 時前)公告於本縣本縣全國學生音樂比賽網站，請逕行上網查閱，主辦與承辦單位不接受電話查詢。

五、評審人員：

(一)由主辦單位參考國立臺灣藝術教育館建立之評審人才庫，慎重遴聘有關項目之專家學者 3-7 人擔任之。

(二)評審於接受聘書前應檢視其評審類組中之參賽者名單，若有三親等內之親屬，或 114 年 5 月 1 日後曾指導參賽者之參賽類別，應整組迴避。於賽場如發現上述狀況，該評審亦應立即提出迴避。違反者經查證屬實，該評審三年內不再聘任為本比賽之評審。

(三)主辦單位不提供指定曲及自選曲之曲譜給評審人員，評審應於比賽前自行檢視並熟悉其評審類組之曲目及其內容，或於比賽時自行帶譜參考。

六、評判標準：

(一)各類團體組：

1. 合唱：音樂表現及技巧 80%、指揮及伴奏 20%。

2. 兒童樂隊、管弦樂、管樂、弦樂、國樂、直笛、口琴、打擊樂：音樂表現及技巧 80%、指揮 20%。

3. 室內樂、絲竹室內樂：音樂表現及技巧 100%。

4. 行進管樂：整體效果(佔 40%)、音樂(佔 30%)、視覺(佔 30%)採分項平均計算，如有評審無法出席時，則該分項平均數以出席數計算。

(二)個人組：

1. 無伴奏樂器獨奏：技巧 80%、儀態 20%。

2. 有伴奏樂器獨奏：技巧 70%、儀態 20%、伴奏 10%。

3. 樂曲創作或歌曲創作：作曲技巧 100%。

七、評計方式：

(一)總成績之評計方式，除行進管樂採分項平均法之外，均採中間分數平均法（評審人數須為單數）。如有一位評審臨時無法出席時(即評審人數為偶數時)，採出席委員評定之總平均做為未出席委員之評分後，再依中間分數平均法計算。個人項目各類組評計名次遇同分者，則由評審委員重新票選決定同分者之名次。

(二)評審評分時，各類組（除行進管樂採分項評計之外）均逕以總分表示(滿分為 100 分)，並繕寫具體之評語。公布之成績表中，應以評審代號明列各評審之給分。為尊重評審，評審不做講評並無法提供查詢其他參賽者之評語。

(三)各場次成績於該場所有比賽項目結束後，公布於比賽會場，並頒發獎狀及評語，各參賽團隊可於現場領取；凡未於現場領取者，請於報到現場自備大型回郵信封(郵票 44 元，並請詳填收件人資料)請承辦學校代為寄送，或賽程結束後於 114 年 11 月 17 日(一)前至中正國中教務處領取，逾期恕不受理。各場次成績隔日(遇例假則順延至上班日)可至本縣全國學生音樂比賽網站查詢。

(四)於主辦單位成績公布後一個月內得書面向承辦學校申請成績複查，但以一次為限。

八、評等標準：依評分之高低分別等第(團體項目僅公布等第，不公布分數；各隊成績請逕自官網輸入帳密查詢)。

(一)特優：平均分數 90 分以上者。特優名額應不超過各類組參賽團體賽隊數(或個人賽人數)三分之一為獲獎原則；若超過者，應敘明理由經全體評審委員簽名確認。

(二)優等：平均分數 85 分以上未滿 90 分者。

(三)甲等：平均分數在 80 分以上未滿 85 分者。

(四)評分未滿 80 分者，概不錄取。

九、錄取名額：

(一)團體項目：成績僅評定等第，依錄取等第給予獎勵。

(二)個人項目：

1. 成績除評定等第予以獎勵外，另視各該組參加人數之多寡及其等第，決定評列名次之人數。報名人數在 5 人以下者取 1 名評列名次；6 至 8 人者取 2 名；9 至 13 人者取 3 名；14 至 18 人者取 4 名；19 至 23 人者取 5 名；24 人以上時，均評列 6 名。

2. 評列名次者之成績，最低必須達到『優等』，方得錄取。

3. 未達錄取名額標準，成績達「甲等」者核發獎狀，以資鼓勵。

各類組報名人數	評列名次之人數	備註
5 人以下	取 1 名評列名次	錄取評列之名次各限 1 名，不得並列，比賽所獲得分數相同時，應由該項評審委員慎重研判並票決，重新判定。
6 人至 8 人	取 2 名評列名次	
9 人至 13 人	取 3 名評列名次	
14 人至 18 人	取 4 名評列名次	
19 人至 23 人	取 5 名評列名次	
24 人以上	均取 6 名評列名次	

(三)各類組(團體項目及個人項目)以成績最優者代表本縣參加全國決賽，惟其總平均分數未達 80 分者，一律從缺，不予參加決賽。

十、獎勵辦法：

(一)個人項目：

1. 獲評列特優，參賽者及指導教師(限 1 人)嘉獎 2 次。

2. 獲評列優等，參賽者及指導教師(限 1 人)嘉獎 1 次。

3. 獲評列甲等，指導教師(限 1 人)核發指導證明。

4. 同一指導教師指導個人項目同一類別多項成績獲獎時，不可重複敘獎，以最優成績為敘獎依據。

(二)團體項目：

1. 獲評列特優，參賽者、伴奏(限 1 人)及指導教師(限 2 人)各記功 1 次，相關工作人員(其人數以 7 名為限，含校長)各嘉獎 2 次。

2. 獲評列優等，參賽者、伴奏(限 1 人)及指導教師(限 2 人)各嘉獎 2 次，相關工作人員(其

人數以 7 名為限，含校長)各嘉獎 1 次。

3. 獲評列甲等，參賽者、伴奏(限 1 人)及指導教師(限 2 人)各嘉獎 1 次，相關工作人員(其人數以 5 名為限，含校長)各嘉獎 1 次。

4. 同一指導教師與相關工作人員於團體項目不同比賽類組分別獲獎時，不可重複敘獎，以最優成績為敘獎依據。

(三)本縣初賽指導教師與相關工作人員獎勵，以指導或協助所屬學校參賽者為限，指導非服務學校者不予獎勵。

(四)凡參加本項比賽成績優異之參賽學生、指導教師或相關工作人員(僅限縣屬學校人員)之敘獎公文，除校長或未滿 3 個月之代課、代理教師及行政人員需由本府另行核發敘獎令或獎狀外；於賽程結束後由本府檢附成績名冊函請各校得依成績、審查通過報名表及本項比賽獎勵辦法逕依權責辦理敘獎。

(五)主辦、承辦及協辦初賽之相關工作人員，於活動結束後依以下方式由本府簽辦獎勵：

1. 主辦單位：嘉獎 2 次 2 人、嘉獎 1 次 1 人。

2. 承辦單位：記功 1 次 1 人，嘉獎 2 次 5 人、嘉獎 1 次 20 人、獎狀 1 紙 10 人。

3. 協辦單位：嘉獎 2 次 2 人、嘉獎 1 次 5 人、獎狀 1 紙 5 人。

捌、申訴規定：

一、應服從本會之評判，如有意見或申訴事項：

(一)團體項目限由參賽團隊之校長或指導老師以書面簽名立書提送大會。

(二)個人項目限由參賽者本人(大專組)、其法定代理人或指導老師以書面簽名立書提送大會。

申訴事項以違反比賽規則、秩序及比賽人員資格為限，並應於各該項比賽成績公布前為之(如對團體組參賽人員資格提出申訴，應於該場次結束後 30 分鐘內為之)，逾時不予受理。惟前開申訴事項涉及需事後調查始得確認事證者，得於事實發生日起三十日內提出，並應說明理由或附具初步相關證據，由本會視情節決定是否受理。對評審委員所為之評分及其他如技術性、藝術性及學術性者，不得提出申訴。

二、為有效處理申訴事件，比賽時進行全程錄影，該錄影資料僅供大會處理申訴事件處理使用，不開放參賽團隊(者)申請使用或借用。比賽當日無申訴事件時，於比賽當日起三十日後即予銷毀。

三、有關比賽場地、賽程安排等非比賽規則問題，不得提出申訴。

玖、附則：

一、凡擔任音樂比賽之評審、大會工作人員、參賽團體領隊及參賽人員(含指揮及伴奏)，准予依賽程場次，核予公假登記，課務派代，本府不另發給請假證明。惟團體組各隊帶隊人員課務派代以 2 人為限，除管樂合奏、國樂合奏、打擊樂合奏、絲竹室內樂及兒童樂隊以 5 人為限；個人組之帶隊人員課務請自行調整。

二、參加比賽之團體與個人對於下列各項，應切實遵守：

(一)網路報名時，請確實依照填表注意事項辦理。報名後應隨時注意本項比賽專屬網站公布之最新消息。

(二)報到：

1. 報到時間上午場次為 8:00 至 8:30 時，下午場次為 1:00 至 1:30 時，未完成報到者可於唱名前補辦報到手續，但因未完成報到手續，以致喪失比賽相關權益者，由參賽者自行負責。
2. 團體項目報到時應提交「參賽者名冊」1 式 2 份(1 份由承辦單位留存，1 份蓋大會章後由參賽單位留存以為證明)，未提交者，至遲應於演出前補交，否則視為未完成報到手續。參賽者名冊內容需補正者，應於比賽當天成績公布前完成補正（為顧及時效，可以傳真代替原件；遇假日無法補正時，至遲應於第一個上班日中午 12 時前完成補正），未能補正者，一律不再受理，並取消其參賽資格，不發給獎狀。提送參賽者名冊時得同時增減人數，提送後不得再增減人數。
3. 報到後各參賽者請於會場觀摩其他比賽隊伍的表演，但視疫情或特殊狀況調整，並應派代表於會場聆聽大會報告及注意事項。

(三)檢錄及驗證：

1. 團體項目各類組參賽者於比賽當日應攜帶規定格式(詳附件)之參賽者名冊，其名冊照片須以近期六個月為原則，以符實進行檢錄參賽者。參賽者名冊經完成學校用印後，凡有新增或更換名單者，應於當日攜帶新增或變更後名單者附照片之學生證或附照片之在學證明或附照片之學籍證明，另得以數位學生證或學籍系統登入後附照片之學生身分證明頁面符實進行驗證。
 2. 個人項目各類組參賽者於比賽當日應攜帶附照片學生證，另得以數位學生證或學籍系統登入後附照片之學生身分證明頁面（小學生個人項目得以附照片之健保卡或在學證明或學籍證明或身分證取代；若健保卡為嬰兒時期照片，則需加附有照片之在學證明佐證）符實進行驗證。
 3. 參賽者未帶身分證明文件，經告知補驗時起 1 小時內，應備齊證件向檢驗人員補繳驗正；逾時未驗，其比賽成績不予計分（為顧及時效，可以傳真代替原件）；如因適逢假日學校未能開立學生證明，得先以其他附照片之身分證明文件加立切結書替代，並至遲應於第一個上班日上午 9 時前完成補驗。
 4. 凡經發現冒名頂替或偽變造證件者，除成績不予計分外，將函請所屬學校懲處。
- (四)大會僅提供一般演奏坐椅、譜架、鋼琴(1 臺)、指揮臺及合唱臺(合唱臺限供兒童樂隊及合唱類組使用)，其他所需之樂器及演奏用具請參賽者自備。會場提供之譜架，放置於預備區，需用者請自行取用。

(五)比賽進行中不得於舞臺上獻花或致送紀念品，以免影響賽程及秩序。

(六)觀眾不得以任何形式於比賽進行中指導參賽者，違反者將予驅離。

(七)大會有權錄製比賽實況錄音、錄影，以作為推廣教材、活動宣傳及存檔之用：

1. 大會為辦理推廣音樂教學之需要，得選定各類組優勝團隊、個人之比賽演出，製作非營利性質之影音資料，分送各級學校及社教機構，作為音樂欣賞之教材。
2. 團隊及個人凡報名參加本項比賽即視同無條件將演出內容授權主辦單位編輯、製作非營

利性質之影音資料。

- (八)比賽會場開放**參賽**團隊(者)或參賽團隊(者)之委託人進行錄音、錄影該自身參賽團隊(者)之演出，不得攝錄影其他參賽團隊(者)之演出；攝錄人員須攜帶身分證明文件至報到處換取錄影證，並應遵守著作權法及民法人格權(肖像權)等規定，若有違反規定者須自負法律責任。參賽團隊(者)錄製之演出影音資料如公開或上傳影音平臺，應遵守前開相關法規規定，始得為之。**如參賽者反對大會外之他人錄音錄影，請於報到時向大會申明，俾便於播報注意事項時特別宣布，並不得任意干擾演唱者。賽前請自行檢查相關攝錄影音設備，如因設備故障無法攝錄影音，本會不提供相關檔案。**
- (九)比賽會場嚴禁以閃光燈攝影、打燈錄影，並應關閉所有攝錄器材之提示聲響(如快門音效)。
- (十)為避免參賽者受到干擾**(除開場敬禮與演出結束之鼓掌外)**，室內之比賽會場內，**其他可能影響寧靜之行為**，如手機及電子鬧表等各式電子用品應關閉或設定為靜音，且不得有以下行為，違反者經勸告不從時，賽務單位得予以驅離：
1. 六歲以下兒童進入會場。
 2. 交談或使用電子通訊設備進行通話。
 3. 攜帶寵物**(導盲犬得例外)**。
 4. 演出中，進出觀賽會場或於觀眾席走動。
 5. 其他可能影響寧靜之**物品及行為**。
- (十一)為避免影響秩序，演出進行中，非參賽人員及賽務人員均不得進入比賽舞臺，但翻譯人員、臨時協助人員及身體不便或特殊學校學生之監護人員除外。
- (十二)下一組參賽者在後臺準備時，應保持肅靜，不得爭先恐後或影響他人演出。
- (十三)請參賽者配合維持場地清潔與寧靜，比賽前場地內不得預演及練習，發聲調音請遠離會場。
- (十四)參加比賽之團體或個人，均應注意全程之人身安全。各校亦應依規定給予必要之保險。
- (十五)比賽演出時請維護表演場所之秩序及安全。
- (十六)為維護舞臺安全，參賽團隊(者)不得攜帶任何含有液體(包括水)之容器、樂器或道具進入舞臺範圍(例如水瓶、水杯、水箱及水鑼等)；舞臺上亦不得使用明火、煙霧、乾冰、煙火、爆裂物等任何特殊效果。本規定不開放申請例外，違反者大會有權取消其參賽資格或中止演出。**

三、針對比賽時之**觀眾及攝錄影/音人員**，承辦單位得視場地狀況為必要之管制，相關人員應遵守大會之規定，若有違規經勸告不從者，賽務單位得予以驅離。承辦單位並盡可能於本項比賽專屬網站，事先將管制措施公布周知。

四、**觀眾及攝影區之管理**：原則以參賽者家長及師長為優先，現場座位可否開放一般民眾參與，由承辦單位就現場狀況逕行判斷、決定，請務必善盡秩序管控之責。另若需進行錄音者，一律需於攝影區進行，並比照上開規定辦理。

五、**比賽時遇地震、火災…等重大事故**，應如何因應，由大會監場主任及評審長因地制宜，依現場狀況妥做決定。**如遇疫情期間**，本競賽將依據相關主管機關發布之疫情等級及防疫措施，隨時滾動調整各項防疫措施及規定。

拾、全國決賽報名及重要規定摘要：

一、**參賽對象**：凡獲得本(114)學年度各類各組成績最優之參賽單位均有義務代表本縣參加決賽，若因故無法參加決賽，請於**114年11月19日(三)前**函報本府核備，並由本府通知下一名次者遞補參賽。

二、**線上報名**：代表本縣參賽者(含個人組及團體組)請於**114年11月20日(四)9時至114年**

12月9日(二)17時，自行至國立臺灣藝術教育館「全國學生音樂比賽網站」逐一輸入資料(輸入不完整者無法報名)，並以**A4規格直式**列印書面報名表1式2份。(正式列印前請仔細檢查各欄位是否輸入完整，正式列印後系統即不再受理參賽者進入修正，請善用「測試列印」的功能)。

- 三、書面報名表1式2份應送交學校蓋妥印信(大專校院得由系、所、處、院擇一蓋章戳)，並統一由學校免備文於**114年12月10日(三)至114年12月12日(五)16時前**送達中正國中教務處審核報名資格，審核無誤後蓋章，開放報名時間上午9時至12時及下午1時30分至4時，報名表一份由參賽單位自存，一份由承辦單位送本府教育處彙整後於114年12月25日前轉送全國學生音樂比賽委員會(郵遞者以郵戳為憑)，始完成決賽報名手續。未依本縣所定期限內完成決賽報名者(含網路報名及書面報名表送達中正國中教務處)，視同放棄代表權，由本府逕行通知下一名次者遞補參賽。
- 四、報名時請審慎輸入各項資料，並請參賽者之指導老師務必協助確認自選曲完整曲名、作品編號、作曲者、作詞者、編曲者等相關資料填報是否正確(所有相關資料應依照作品原文或英文填寫)。自選曲目繕打之格式請以該會專屬網站公布之指定曲目的格式為範本。(報名時毋需填報指定曲目)
- 五、報名時應詳細填報**114年5月1日(四)**後所有指導老師名單(包含個別、室內樂、分組指導及指揮老師)，以利評審迴避作業。惟關於評審委員迴避之認定，仍以評審簽署之書面切結為準。
- 六、網路報名內容應與書面報名表之資料吻合。倘內容不同時，以書面報名表之資料為準。
- 七、「得逕行參加決賽」之大專院校、大陸臺商子弟學校、其他海外臺灣學校及特殊學校之團體，其書面報名表免經本府蓋章，由學校蓋印(大專校院得由系、所、處、院擇一蓋章戳)後，免備文於**114年12月25日(四)**前寄(送)達全國學生音樂比賽委員會(郵遞者以郵戳為憑)。
- 八、報名後如需補正或變更相關資料，應由參賽者就讀之學校出具正式公文，最遲於**115年1月10日前**(以郵戳為憑)函知決賽大會，同時副知本府，逾期不予受理。
- 九、自願棄權者：個人項目請參賽者填具棄權聲明書(格式如附件)，未成年者須經法定代理人簽名同意後，再送經本府同意並副知國立臺灣藝術教育館。團體項目請參賽學校出具正式公文函報本府聲明棄權，除逕行參加決賽之團體外，經本府同意並副知國立臺灣藝術教育館。
- 十、團體項目網路報名時僅需填報預定參賽學生人數，但應於比賽當日報到時依規定之格式提交參賽者名冊1份(貼有參賽者及候補者個人照片、蓋用學校印信，格式如附件)。
- 十一、代表本縣報名個人項目後，各類組之參賽者如轉學至其他縣市就讀，仍依原報名代表本縣參賽。
- 十二、國立臺灣藝術教育館訂於**115年1月15日前**以電腦亂數抽籤排定出場次序並經檢視無誤後上網公告。抽籤後不得要求變更賽程及出場次序，否則不予計分。如公告資料與原始報名表有誤，應由參賽者於**115年1月22日前**(以郵戳為憑)以書面提出勘誤申請。相關比賽秩序冊及賽程，請各參賽團體及個人直接至全國學生音樂比賽專屬網站查詢列印。

114 學年度全國學生音樂比賽屏東縣初賽爭議事件處理小組設置要點

- 一、屏東縣政府教育處（以下簡稱本處）奉教育部及國立臺灣藝術教育館指示辦理「114 學年度全國學生音樂比賽屏東縣初賽」（以下簡稱本項比賽），設『全國學生音樂比賽屏東縣初賽委員會』（以下簡稱本會，於比賽會場簡稱大會），為公正處理比賽時之抗議事項，特設置本項比賽爭議事件處理小組（以下簡稱本小組）。
- 二、本小組依爭議事件性質分「大會爭議事件處理小組」、「本會爭議事件處理小組」二層級。
- 三、大會爭議事件處理小組任務如下：
 - （一）受理依本項比賽實施計畫捌申訴規定之事項。
 - （二）受理後應即時召開會議，依本項比賽實施計畫之規定審議抗議事項，並做成決議。
 - （三）答復及公布會議之決議。
- 四、大會爭議事件處理小組置召集人兼發言人一人，由該場地之監場主任擔任，小組由監場主任一人、監場副主任一人及評審長一人組成。
- 五、大會爭議事件處理小組，以召集人為主席，各成員應親自出席。議案以共識決為原則，但必要時得付諸表決，以多數決定之。
- 六、本會爭議事件處理小組任務如下：
 - （一）審議大會爭議事件處理小組書面提請處理事項。
 - （二）審議不服大會爭議事件處理小組之決議事項。
 - （三）審議其他相關爭議事項。
- 七、本會爭議事件處理小組置召集人一人，由本處處長擔任，或由本處副處長（兼任發言人）代理之，小組成員由本處處長、副處長及本項比賽業務單位主管組成之。
- 八、本會爭議事件處理小組，以召集人為主席，各成員應親自出席。議案以共識決為原則。但必要時得付諸表決，以多數決定之。
- 九、各成員對於會議中之發言，不得對外公開。各成員與議案有利害關係者，應自行迴避。
- 十、本小組成員之任期自各類組比賽開始之日起至 114 年 12 月 25 日止。
- 十一、本小組開會時，必要時得邀請相關人員列席說明，說明後應即離席。
- 十二、本小組行政工作由本處指派人員擔任。

114 學年度全國學生音樂比賽屏東縣初賽申訴事項申請表

(填表前請先詳閱注意事項)

申訴人姓名		申訴人身分	<input type="checkbox"/> 校長 <input type="checkbox"/> 指導老師 <input type="checkbox"/> 監護人 <input type="checkbox"/> 大專學生
通訊地址			
聯絡電話		申訴人簽章	
申訴事項：(請註明日期、時間、場次及類組)			
<input type="checkbox"/> 不受理，原因：_____			
<input type="checkbox"/> 受理，並召開爭議事件處理小組會議。			
大會處理情形(本欄由大會填寫)			
監場主任簽章			
中	華	民	國
	1	1	4
	年		
			月
			日

【注意事項】

1. 申訴事項團體項目限由參賽團隊之校長或指導老師以書面簽名立書提送大會，個人項目限由參賽者本人(大專組)、其法定代理人或指導老師以書面簽名立書提送大會。
2. 申訴事項以違反比賽規則、秩序及比賽人員資格為限，並應於各該項比賽成績公佈前為之(如對團體組參賽人員資格提出申訴，應於該場次結束後 30 分鐘內為之)。
3. 對評審委員所為之評分及其他如技術性、藝術性及學術性者，不得提出申訴。
4. 申訴事項經書面受理後，由監場主任召集大會爭議事件處理小組會議裁決並公布之。
5. 得以書面(加蓋大會章)答覆之，其影本請張貼於公布欄公布之。

114 學年度全國學生音樂比賽屏東縣初賽 出場演出申請表

(填表前請先詳閱注意事項)

參賽者		比賽日期	114 年 11 月 日 午
原訂場次		原訂出場序	
比賽類組		比賽場地	
申請人姓名		與參賽者 之關係	<input type="checkbox"/> 校長 <input type="checkbox"/> 指導老師 <input type="checkbox"/> 監護人 <input type="checkbox"/> 本人 <input type="checkbox"/> _____
通訊地址			
聯絡電話			
申請原因：(請附舉證資料)			
申請人簽章：		申請時間： 時 分	
大會處理情形 (本欄由大會填寫)			
<input type="checkbox"/> 不受理，原因： <input type="checkbox"/> 受理申請，安排於該類組最後順序出場演出，並同意參與比賽。 <input type="checkbox"/> 受理申請，安排於該類組最後順序出場表演，並給予表演證明。			
大會印章：			
中 華 民 國 1 1 4 年 1 1 月 日			

【注意事項】：

報到時間上午場次為 8:00 至 8:30 時，下午場次為 1:00 至 1:30 時，未完成報到者可於唱名前補辦報到手續，但因未完成報到手續，以致喪失比賽相關權益者，由參賽者自行負責。報到後各參賽者請於會場觀摩其他比賽隊伍的表演，但視疫情或特殊狀況調整，並應派代表於會場聆聽大會報告及注意事項。比賽時，唱名 3 次(每次間隔約 10 秒)不到者，以棄權論，但如遇不可抗力之偶發情事時(由參賽者負舉證責任)，於比賽當日該類組上午場或下午場比賽結束前到達會場者，得向大會申請安排於該場次最後順序出場，經大會同意後參與比賽。若非不可抗力情事而於該類組上午場或下午場比賽結束前到達會場者，得向大會申請安排於該場次表演演出，結束後大會將給予表演證明。

遇不可抗力偶發情事切結書

參賽者：_____

原訂應於 114 年 11 月 日 午場第 序位出場比賽，惟因：

造成遲到情事。又因事發突然，無法立即取證，願立本書切結，保證所敘情事絕無虛偽，如經查證不實，願負法律責任，並無條件繳回所得之獎勵及取消行政獎勵。

此致

114 學年度全國學生音樂比賽屏東縣初賽委員會

立切結書人：
身分證字號：
住 址：
立書人與參賽者關係：

中 華 民 國 1 1 4 年 1 1 月 日

114 學年度全國學生音樂比賽屏東縣初賽

表演證明

茲證明參賽者：_____於 年 月 日 上午
到達參賽地點：_____下午
參與（類組） 演出。

特此證明

監場主任： (簽章)

中 華 民 國 1 1 4 年 1 1 月 日

114 學年度全國學生音樂比賽屏東縣初賽

迴 避 單

本人應聘擔任「114 學年度全國學生音樂比賽屏東縣初賽」項目評審，因參賽個人或團體，有本人學生或三親等內之親屬，本人願意迴避該個人或團體評審工作，以維比賽之客觀與公平。

參賽者（團隊）組別與姓名：

評審簽名：

中 華 民 國 1 1 4 年 1 1 月 日

棄權聲明書

學校：_____ 姓名：_____

參加 114 學年度全國學生音樂比賽屏東縣初賽，獲得
個人 團體，_____組（國小、國中、高中職、大專）
項目_____組（A、B、不分組）決賽權，願放棄參加全國決賽資格。

謹陳

屏東縣政府教育處

立書人：

校長：

中華民國 1 1 4 年 月 日

114 學年度全國學生音樂比賽屏東縣初賽參賽者名冊

1	姓名		照片 (以 6 個月為 原則)	2	姓名		照片 (以 6 個月為 原則)
	樂器/聲部				樂器/聲部		
	年級				年級		
	學號				學號		
	備註	(例：音樂班)			備註		
3	姓名		照片 (以 6 個月為 原則)	4	姓名		照片 (以 6 個月為 原則)
	樂器/聲部				樂器/聲部		
	年級				年級		
	學號				學號		
	備註				備註		
5	姓名		照片 (以 6 個月為 原則)	6	姓名		照片 (以 6 個月為 原則)
	樂器/聲部				樂器/聲部		
	年級				年級		
	學號				學號		
	備註				備註		
7	姓名		照片 (以 6 個月為 原則)	8	姓名		照片 (以 6 個月為 原則)
	樂器/聲部				樂器/聲部		
	年級				年級		
	學號				學號		
	備註				備註		
9	姓名		照片 (以 6 個月為 原則)	10	姓名		照片 (以 6 個月為 原則)
	樂器/聲部				樂器/聲部		
	年級				年級		
	學號				學號		
	備註				備註		
11	姓名		照片 (以 6 個月為 原則)	12	姓名		照片 (以 6 個月為 原則)
	樂器/聲部				樂器/聲部		
	年級				年級		
	學號				學號		
	備註				備註		

以上共計 名；另有新增名單 名，更換名單 名。

※照片請掃描插入電子圖檔，或以紙本照片 1 吋半身正面脫帽照，六個月內之清晰照片為主。未能清楚辨識學生身分照片者，請自行負責。

※團體項目網路報名時僅需填報預定參賽學生人數，但應於比賽當日報到時提交「參賽者名冊」（規定格式如附件）1 式 2 份，1 份由承辦單位留存，1 份蓋大會章後由參賽單位留存以為證明。未提交者，至遲應於演出前補交，否則視為未完成報到手續。參賽者名冊內容需補正者，平日應於比賽當天成績公布前完成補正（為顧及時效，可以傳真代替原件；遇假日無法補正時，至遲應於第一個上班日中午 12 時前完成補正），未能補正者，一律不再受理，並取消其參賽資格，不發給獎狀。提送參賽者名冊時得同時增減人數，提送後不得再增減人數。

※參賽者名冊經完成學校用印後，凡有新增或更換名單者，應於備註欄敘明並於當日攜帶新增或變更後名單者附照片之學生證或附照片之在學證明或附照片之學籍證明，另得以數位學生證或學籍系統登入後附照片之學生身分證明頁面，符實進行驗證。

114 學年度全國師生鄉土歌謠比賽屏東縣初賽實施計畫

114 年 9 月 3 日屏府教終字第 1140232045 號函核定

壹、依據：114 學年度全國師生鄉土歌謠比賽實施要點

貳、目的：為培養教師與學生學習鄉土歌謠及母語之興趣，加強各級學校師生對多元文化的認識，並推展鄉土歌謠教學，以落實母語音樂教育，特舉辦全國師生鄉土歌謠比賽屏東縣初賽。

參、組織：設「全國師生鄉土歌謠比賽屏東縣初賽委員會」（以下稱本會，於比賽會場簡稱大會）由下列單位組成：

- 一、指導單位：教育部、國立臺灣藝術教育館
- 二、主辦單位：屏東縣政府
- 三、承辦單位：屏東縣立中正國民中學
- 四、協辦單位：屏東縣立大同高中、屏東縣屏東市仁愛國民小學

肆、比賽組別：

由各校派隊參加，計分下列四組：

- 一、國小組（就讀於公私立小學學生組成之團隊，不得跨校組隊）。
- 二、國中組（就讀於公私立國民中學及高級中學國中部學生組成之團隊，不得跨校組隊）。
- 三、高中職組（就讀於公私立高級中學高中部及高級職業學校、五專一、二、三年級及七年一貫制大學一、二、三年級之學生組成之團隊，不得跨校組之。參與非學校型態實驗教育之學生，依據「高級中等以下教育階段非學校型態實驗教育實施條例」第 18 條規定：「未入學高級中等學校取得學籍，得由辦理實驗教育之申請人造具參與實驗教育學生名冊，報請直轄市、縣（市）主管機關發給學生身分證明」）。
- 四、特殊學校、完全中學、完全中小學及國民中小學等學制（同一學校不同學段混合組隊者，應以混合組隊中較高之學段組隊報名參賽，該校不得再以混合組隊中較低之學段組隊報名參賽，例如：國民中小學之國小及國中混合組隊應僅報名「國中組」；完全中學之高中及國中混合組隊應僅報名「高中職組」；特殊學校混合組隊應僅報名成員中最高學段之組別。混合組隊後，同校之較低學段可單獨組隊報名，但學生不得重複參賽，否則將取消參賽資格）。

五、教師組

- （一）可含實習教師、代課（或代理、兼任）教師及大專院校教師。（初賽及決賽均以初賽當時之身分為認定基準）。
- （二）任教於同一縣市之公私立學校教師及退休教師組成之參賽團隊，得跨校組之，退休教師人數不得逾全隊三分之一，需以一主要學校為代表單位進行報名。

伍、比賽項目：

各組均分下列四類：

- 一、臺灣台語系類及馬祖語。
- 二、臺灣客語系類。

三、臺灣原住民族語言語系類。

四、東南亞語系類（含越南、印尼、泰國、緬甸、馬來西亞、新加坡、菲律賓與柬埔寨等非以英語演唱歌曲）。

陸、比賽規定：

一、本比賽型制為合唱類別，每隊可自行考量是否設指揮、伴奏及翻譜人員，舞臺上全員正式參賽人數以不少於10人，不多於65人為限（包含指揮、伴奏及翻譜人員，不含候補人員），並得增報3人為候補人員（正式參賽者無法參加時，方得以候補人員遞補之，「遞補參賽申請單」請於報到時連同「參賽者名冊」送交大會，即為正式參賽者），每超過或不足一人扣總平均分數1分，其中指揮、伴奏及翻譜人員可不限身分各1人；換曲時可換伴奏，其餘舞臺上演出人員均須由參賽學生（教師組為參賽教師）擔任，否則將扣總平均分數0.5分。

二、每類之各組別每校只得各報名1隊。

三、參賽團隊臺灣原住民族語言語系類、東南亞語系類及各類別教師組需演唱該語系自選曲二首（無需演唱指定曲）由參賽團隊自行決定。

四、臺灣台語系類需演唱指定曲及自選曲各一首，指定曲由本會指定曲目中自行選定一首演唱，自選曲（可含馬祖語）一首由參賽團隊自行決定；若選擇馬祖語需演唱自選曲二首（無需演唱指定曲）由參賽團隊自行決定。

五、臺灣客語系類需演唱指定曲及自選曲各一首，指定曲由本會指定曲目中自行選定一首演唱，自選曲一首由參賽團隊自行決定。

六、自選曲目請依樂譜內容填寫作詞、作曲及編曲者。各參賽團隊未依規定演唱指定曲或自選曲數者，均一律不予計分。演唱自選曲目與報名時不符者，扣總平均分數2分。

七、指定曲應依規定版本演唱，自選曲應以該語系語言演唱，不得擅自更改，如舉發經評審委員查證屬實，由個別評審委員視情節酌予扣分。

八、參賽團隊無需再提供大會自選曲曲譜。指定曲若有補充規定、說明或勘誤，一律公布於國立臺灣藝術教育館全國師生鄉土歌謠比賽網站，參賽團隊需隨時上網參閱，若因未隨時上網參閱而有影響成績者，由參賽團隊自行負責。惟參賽團隊若依上開補充、說明或勘誤前公告之指定曲演唱者，均不予扣分。

九、演唱以開始發音為計時起點，演出時間總長不得超過10分鐘（含所有器材、物品、人員撤離舞臺時間），違反演出時間規定者，逾時每分鐘扣除總平均分數0.5分，不滿1分鐘以1分鐘計，以此類推。

十、本會所定需演唱指定曲語系類，國小、國中與高中職組至少各出題三首。

十一、大會僅提供鋼琴作為伴奏樂器。自選曲若因歌曲特殊需要，得以自行錄製音樂及自備播放器材或樂器伴奏，但大會不提供電源。

十二、為鼓勵參賽者運用表演元素，演出時可以不使用合唱臺，並得增加手語、舞蹈及戲劇等元素，惟評分仍以合唱表現為主。

十三、以上各類組參賽團隊之教師及學生身分不分族籍別，不限參加所屬族群之語系類。

十四、指定曲目與相關訊息請至國立臺灣藝術教育館全國師生鄉土歌謠比賽網站

(<http://web.arte.gov.tw/country/>)下載專區查詢「114學年度全國師生鄉土歌謠比賽

指定曲目」。

柒、報名規定：報名分為二階段作業，**第一階段為網路線上報名，第二階段為紙本資料審核，須完成二階段程序，才算報名完成。**

一、網路線上報名：

(一)時間：自 114 年 9 月 3 日(三)9 時起至 114 年 9 月 9 日(二)17 時止。

(二)報名網址：請逕上「全國學生音樂比賽網路系統－屏東縣」

(<http://music.ptc.edu.tw/SEH/default.asp>)進行報名程序。

(三)請確實填寫報名資料，並確定資料已正式送出，再於系統審核通過後，將資料列印(1 式 2 份，皆正本)。

(四)請熟記登入報名時填列的電子郵件與密碼，以利修改。

二、紙本資料審核：

(一)時間：114 年 9 月 10 日(三)至 114 年 9 月 12 日(五)，9 時至 12 時，13 時 30 分至 16 時止。

(二)審核地點：本縣中正國中第一會議室(900 屏東市民學路 2 號，電話：08-7226387 分機 21 陳寶祥主任、分機 66 范幸婷教師)。

(三)將網路報名所列印之「正式列印」報名表(1 式 2 份，1 份由承辦單位留存，1 份蓋大會章後由參賽單位自行留存以為證明)經學校核章(高中職以下學校請蓋學校關防或教務處章戳，大專校院得由系、所、處、院擇一蓋章戳)，證明參賽者在學，統一由學校人員送達(不接受郵寄方式)，審核通過後，始完成報名手續。

捌、領隊會議：

一、時間：114 年 10 月 2 日(四)下午 13 時 30 分

二、地點：本縣中正國中第三會議室

三、會中將以電腦亂數排定出場順序，請各參賽單位派員參加，未參加之參賽單位不得有議。經檢視無誤後(至遲於會議隔日下午 5 時前)公告於本縣全國學生音樂比賽網站，請逕行上網查閱，主辦與承辦單位不接受電話查詢。

玖、比賽方式：

一、比賽程序：各校得先行舉辦校內比賽，由優勝者參加初賽，或由各校選派參賽。

二、參加對象：

(一)任教本縣或於本縣退休之教師。

(二)就讀本縣高國中小學之學生。

三、比賽地點：屏東藝術館(屏東市和平路 427 號)

四、比賽日期：114 年 11 月 1 日(六)至 114 年 11 月 10 日(一)

(實際日程仍需以正式排定賽程為準)

五、評審委員：由主辦單位遴聘有關項目之學者專家若干人擔任之，其中應有二分之一以上為外縣市(含居住地及任教地)評審，並儘量避免為同一機關服務者。

六、評判標準：音樂表現及技巧 80%、指揮及伴奏 20%。

七、評分方式：

- (一)各類組評分方式採中間分數平均法。若因評審請假造成雙數評審時，則以其餘出席委員平均分數做為缺席評審之分數，再依中間分數平均法處理。
- (二)評審評分時，逕以總分表示(滿分為 100 分)，並繕寫具體之評語。公布之成績表中，應以評審代號明列各評審之給分。為尊重評審，評審不做講評並無法提供查詢其他參賽者之評語。
- (三)各場次成績於該場所有比賽項目結束後，公布於比賽會場，並頒發獎狀及評語，各參賽團隊可於現場領取；凡未於現場領取者，請於報到現場自備大型回郵信封(郵票 44 元，並請詳填收件人資料)請承辦學校代為寄送，或賽程結束後於 114 年 11 月 17 日(一)前至中正國中教務處領取，逾期恕不受理。各場次成績隔日(遇例假則順延至上班日)可至本縣全國學生音樂比賽網站查詢。

八、錄取名額：各類組取成績最優一隊代表本縣參加決賽。成績最優團隊如比賽得分相同時，由該組評審委員決定優勝代表參加決賽。

九、獎勵標準：

(一)以中間分數平均法所得平均分數化為等第，依照平均分數之高低分別公布等第，不公布分數：

1. 特優：平均分數 90 分以上者。
2. 優等：平均分數 85 分以上未滿 90 分者。
3. 甲等：平均分數 80 分以上未滿 85 分者。
4. 未滿 80 分者不列入等第。

(二)獎勵辦法：

1. 列為「特優」，參賽師生、指導老師(以 2 人為限)、指揮及伴奏均予以記功 1 次；相關工作人員(含校長)予以嘉獎 1 次，其人數以 5 人為限。
2. 列為「優等」，參賽師生、指導老師(以 2 人為限)、指揮及伴奏均予以嘉獎 2 次；相關工作人員(含校長)予以嘉獎 1 次，其人數以 3 人為限。
3. 列為「甲等」，參賽師生、指導老師(以 2 人為限)、指揮及伴奏均予以嘉獎 1 次；相關工作人員(含校長)予以嘉獎 1 次，其人數以 1 人為限。
4. 同一指導教師與相關工作人員於不同比賽類組分別獲獎時，不可重複敘獎，以最優成績為敘獎依據。
5. 本縣初賽指導老師與相關工作人員獎勵，以指導或協助所屬學校參賽者為限，指導非服務學校者不予獎勵。
6. 凡參加本項比賽成績優異之參賽師生、指導老師或相關工作人員(僅限縣屬學校人員)之敘獎公文，除校長或未滿 3 個月之代課、代理教師及行政人員需由本府另行核發敘獎令或獎狀外；於賽程結束後由本府檢附成績名冊函請各校得依成績、審查通過報名表及本項比賽獎勵辦法逕依權責辦理敘獎。
7. 主辦及承辦初賽之相關工作人員，於活動結束後依以下方式由本府簽辦獎勵：
 - (1)主辦單位：嘉獎 2 次 1 人、嘉獎 1 次 1 人。
 - (2)承辦學校：嘉獎 2 次 2 人、嘉獎 1 次 15 人、獎狀 1 紙 10 人。

拾、全國決賽摘要：

一、參加對象：

(一)連續兩年(112及113學年度)獲得全國賽同類組特優者，得逕行參加決賽，惟自選曲如已連續兩年獲得特優，應另擇新自選曲參賽。請於決賽報名時間內完成系統報名後，於繳交報名表時提供連續兩年特優證明文件。

(二)各類組取成績最優一隊代表本縣參加決賽。

二、凡獲得本(114)學年度各類各組成績最優之參賽團體均有義務代表本縣參加決賽，若因故無法參加決賽，請於114年11月19日(三)前函報本府核備，並由本府通知下一名次者遞補參賽。

三、獲決賽代表權之團體請於114年11月20日(四)9時至114年12月9日(二)17時，自行至國立臺灣藝術教育館全國師生鄉土歌謠比賽網站逐一輸入資料(輸入不完整者無法報名)，並以A4規格直式列印書面報名表1式2份。(正式列印前請仔細檢查各欄位是否輸入完整，正式列印後系統即不再受理參賽者進入修正，請善用「測試列印」的功能)。

四、書面報名表1式2份應送交學校蓋妥印信(大專校院得由系、所、處、院擇一蓋章戳)，並統一由學校免備文於114年12月10日(三)至114年12月12日(五)16時前送達中正國中教務處審核報名資格，審核無誤後蓋章，開放報名時間上午9時至12時及下午1時30分至4時，報名表一份由參賽單位自存，一份由承辦單位送本府教育處彙整後於114年12月31日前轉送全國師生鄉土歌謠比賽委員會(郵遞者以郵戳為憑)，始完成決賽報名手續。

五、未依本縣所定期限內完成決賽報名者(含網路報名及書面報名表送達中正國中教務處)，視同放棄代表權，由本府逕行通知下一名次者遞補參賽。

六、詳細報名規定請參閱「114學年度全國師生鄉土歌謠比賽實施要點」及「國立臺灣藝術教育館全國師生鄉土歌謠比賽網站」公告。

拾壹、附則：參加比賽之團隊及辦理單位應遵守下列各項規定：

一、凡參加比賽之評審、大會工作人員及相關參賽人員(含指導老師、指揮、伴奏及行政人員)，請依賽程場次核實給予公假(含路程)登記(課務派代以2人為限，餘人員課務自理)；承辦學校工作人員依實際工作情形核予公假登記(課務派代)，主辦單位不另發給請假證明。

二、比賽當日應檢附參賽者名冊(1式2份)向大會報到及進行檢錄，其一於大會用印後由參賽團隊帶回，若參賽者名冊未蓋妥印信或內容有待補正者，平日應於當天比賽成績公布前完成補正，為顧及時效，可以傳真或手機清楚拍照代替，遇假日現場可先公布等第，學校至遲應於第一個上班日上午9時前完成補正，如未依時完成補正，一律不再受理，並取消其參賽資格，成績不予計分，不發給或追繳獎狀等。報到時間上午場次為8:00至8:30時，下午場次為1:00至1:30時，未完成報到者可於上臺演出前補辦報到手續，但因未完成報到手續，以致喪失比賽相關權益者，由參賽者自行負責。參賽團隊應於司儀唱名時立即進入舞臺開始表演，若唱名三次(每次間隔約10秒)不到，即由下一隊演出。但如遇不可抗力之偶發情

事時(由參賽團隊負舉證責任),於比賽當日該類組上午場或下午場比賽結束前到達會場者,得向大會申請安排於該場次最後順序出場,經大會同意後參與比賽。若非不可抗力情事而於當天該類組上午場或下午場比賽結束前到達會場者,得向大會申請安排於該場次表演演出,結束後大會將給予表演證明。該類組結束後仍未演出者,視同棄權。

三、檢錄及驗證:

- (一)全體演出人員須製成參賽者名冊並敘明身分(含不限身分擔任指揮、伴奏及翻譜人員及候補人員),照片以近期六個月為原則並送交學校蓋妥印信,證明參賽者身分,凡參賽團隊所屬師生均需與參賽者名冊身分一致。參賽者名冊經完成學校用印後,凡有新增或更換名單者,應於當日攜帶新增或變更後名單者附照片之學生證或附照片之在學證明、附照片之學籍證明,另得以數位學生證或學籍系統登入後附照片之學生身分證明頁面;如為參賽教師須以附照片之相關身分證件或在職相關證明,另得以教師相關線上或數位系統登入後附照片之教師或在職身分證明頁面符實進行驗證。
- (二)參賽者未帶證明文件,經告知補驗時起至上臺演出前,應備齊證件向檢驗人員補繳驗正;逾時未驗,參賽者不得上臺演出(為顧及時效,可以傳真或手機清楚拍照代替);如因適逢假日學校未能開立在學證明或相關身分證明文件,得先以其他附照片之身分證明文件加立切結書替代,並至遲應於第一個上班日上午9時前完成補驗(參賽教師亦同)。
- (三)凡經發現冒名頂替或偽變造證件者,除成績不予計分外,將函請教育主管機關轉所屬學校懲處。

四、在比賽演出時,除工作人員外均不得上臺,參賽團隊若有違反秩序(含防疫規定)等情事,經評審會議評判屬實者,將視情節輕重予以扣分。

五、初賽召開領隊會議以電腦亂數抽籤排定出場順序,請各參賽單位派員參加,未參加之參賽單位不得有議。排定賽程後除因特殊狀況或不可抗力因素,得以書面申請更改報名表內容以外,不得要求更改賽程或選定之歌曲。

六、參賽團隊應服從本會的評判,如有意見或申訴事項,須由指導老師以書面提出;申訴事項,以違反比賽規則、秩序及比賽人員資格為限,並需於該類組成績公布後一小時內為之,逾時不予受理,申訴事項經書面受理後,由監場主任及評審長召集評審會議裁決並公布之。上述無法裁決之爭議事件,本會授權決賽主辦單位,聘請專家學者及相關人員召開會議決議之。

七、各校報名參賽時,應詳加核對參加教師組成員之服務證明及學生之學籍證明等資料,違反比賽組別及參賽資格規定者,如經舉發查證屬實,一律不予計分。

八、各類組報名參賽之團隊限於其學校所在地之縣市(區)報名比賽,不得跨縣市或越區報名。

九、各類組參賽團隊之比賽成績於賽後公布,該類別比賽結束後,現場只公告等第、不公布分數。

十、凡比賽曲譜,一律採用原版或經授權使用之樂譜,若有違反規定者,其法律責任自行負責。

十一、比賽中會場僅開放參賽團隊或委託人員自行攝錄影音該自身參賽團隊(攝錄影人員請攜帶身分證明文件至報到處換取錄影證:每隊至多3張,每場次結束後應繳回),不得攝錄影音其他參賽團隊,嚴禁以閃光燈攝影、打燈錄影,並應關閉所有攝錄影音器材之提示聲響(如快門音效),並應遵守著作權法及民法人格權(肖像權)等規定,參賽團隊錄製之演出影音資料如公開或上傳影音平臺,應遵守前開相關法規規定,始得為之,若有違反規定者,應自負法律責任。如參賽者反對大會外之他人錄音錄影,請於報到時向大會申明,俾便於播報注意事項時特別宣布,並不得任意干擾演唱者。賽前請自行檢查相關攝

錄影音設備，如因設備故障無法攝錄影音，本會不提供相關檔案。

- 十二、針對比賽時之觀眾及攝錄影/音人員，承辦單位得視場地狀況為必要之管制，相關人員應遵守大會之規定，若有違規經勸告不從者，賽務單位得予以驅離。承辦單位並盡可能於本縣全國學生音樂比賽網站，事先將管制措施公布周知。為發揮鄉土歌謠比賽之推廣教育功能，本比賽開放觀賽，為避免參賽者受到干擾(除開場敬禮與演出結束之鼓掌外)，其他可能影響寧靜之行為，如手機及電子鬧錶等各式電子用品應關閉或設為靜音，且不得有以下行為，違反者經勸告不從時，賽務人員得予以驅離：1. 六歲以下兒童進入會場。2. 交談或使用電子通訊設備進行通話。3. 攜帶寵物(導盲犬得例外)。4. 演出中，進出會場或於觀眾席走動。5. 其他可能影響寧靜之物品及行為。
- 十三、凡報名參賽即視同無條件同意授權本會攝錄影音本比賽實況，與製作非營利性質之影音資料，分送各級學校及社教機構，以作為推廣教材、活動宣傳及存檔之用，以發揮鄉土歌謠比賽之推廣教育功能，為遵守著作權法及民法人格權(肖像權)等規定，本會錄製影片不提供他人使或借用。
- 十四、同一指導老師不得重複指導兩個以上之參賽團隊，但可跨不同比賽項目指導不同參賽團隊。同一團隊不得代表兩個以上縣市(區)參加比賽，違者取消參賽資格。
- 十五、餘未盡事宜依「114學年度全國師生鄉土歌謠比賽實施要點」辦理。
- 十六、如有比賽緊急或特殊事項，將於國立臺灣藝術教育館全國師生鄉土歌謠比賽網站上公布。

114 學年度全國師生鄉土歌謠比賽屏東縣初賽參賽者名冊 (首頁)

學 校 全 銜					
校 長			指 導 老 師		
比 賽 類 別	<input type="checkbox"/> 臺灣台語系類及馬祖語 <input type="checkbox"/> 臺灣客語系類 <input type="checkbox"/> 臺灣原住民族語言語系類 <input type="checkbox"/> 東南亞語系類		比 賽 組 別	教師組	
指 定 曲		作 曲 / 詞 / 編 曲 人		時 間	
自 選 曲 1		作 曲 / 詞 / 編 曲 人		時 間	
自 選 曲 2		作 曲 / 詞 / 編 曲 人		時 間	
比 賽 場 次	114 年 11 月 日 第 場 次		出 場 編 號		
參 賽 人 數	1. 正式參賽教師	位	候 補 人 數	共 位 (候補人員請於參賽者 名冊備註欄註明-候 補)	
	2. 不限身分之指揮	位			
	3. 不限身分之伴奏/翻譜	位			
	以上合計全員正式參賽人數共 位 (10 至 65 人)				
領 隊 姓 名			手 機 號 碼		
			學 校 電 話		

參賽學校教師證明 (免備文)

茲證明本校參加「114 學年度全國師生鄉土歌謠比賽屏東縣初賽」

冊列參賽教師 (如後所列) 皆為符合本實施計畫人員。

冊列不限身分之指揮、伴奏及翻譜人員 (如後所列) 皆與本實施計畫規定
相符

特此證明

請蓋學校印信

中 華 民 國 1 1 4 年 1 1 月 日

第 1 頁 共 頁 (續頁請蓋騎縫章)

屏東縣初賽參賽者名冊

1	姓名	照片 (以6個月內為原則)	2	姓名	照片 (以6個月內為原則)
	服務學校			服務學校	
	職稱			職稱	
	備註			備註	
3	姓名	照片 (以6個月內為原則)	4	姓名	照片 (以6個月內為原則)
	服務學校			服務學校	
	職稱			職稱	
	備註			備註	
5	姓名	照片 (以6個月內為原則)	6	姓名	照片 (以6個月內為原則)
	服務學校			服務學校	
	職稱			職稱	
	備註			備註	
7	姓名	照片 (以6個月內為原則)	8	姓名	照片 (以6個月內為原則)
	服務學校			服務學校	
	職稱			職稱	
	備註			備註	
9	姓名	照片 (以6個月內為原則)	10	姓名	照片 (以6個月內為原則)
	服務學校			服務學校	
	職稱			職稱	
	備註			備註	
11	姓名	照片 (以6個月內為原則)	12	姓名	照片 (以6個月內為原則)
	服務學校			服務學校	
	職稱			職稱	
	備註			備註	
13	姓名	照片 (以6個月內為原則)	14	姓名	照片 (以6個月內為原則)
	服務學校			服務學校	
	職稱			職稱	
	備註			備註	

以上共計 名；另有新增名單 名，更換名單 名。

※參賽教師請憑本名冊依教師請假規則及初賽實施計畫自行向所屬學校辦理請假事宜。

※照片請掃描插入電子圖檔，或以紙本照片1吋半身正面脫帽照，六個月內之清晰照片為主。未能清楚辨識參賽者身分照片者，請自行負責。

※請於備註欄填列各參賽者演唱聲部，不限身分之指揮、伴奏及翻譯人員請於備註欄位填寫其實際身分及擔任身分(如業界樂團團長擔任指揮、學校校友擔任翻譯人員等)，伴奏人員請填列演奏樂器。

※注意事項：網路報名時僅需填報預定參賽人數，但應於比賽當日報到時提交「參賽者名冊」(規定格式如上開附件)1式2份，1份由承辦單位留存，1份蓋大會章後由參賽單位留存以為證明。未提交者，至遲應於演出前補交，否則視為未完成報到手續。參賽者名冊內容需補正者，平日應於比賽當天成績公布前完成補正，為顧及時效，可以傳真或手機清楚拍照代替原件，遇假日現場可先公布等第，學校至遲應於第一個上班日上午9時前完成補正，如未依時完成補正，一律不再受理，並取消其參賽資格，成績不予計分，不發給或追繳獎狀等。提送參賽者名冊時得同時增減人數，提送後不得再增減人數。

114 學年度全國師生鄉土歌謠比賽屏東縣初賽參賽者名冊 (首頁)

學校全銜					
校長			指導老師		
比賽類別	<input type="checkbox"/> 臺灣台語系類及馬祖語 <input type="checkbox"/> 臺灣客語系類 <input type="checkbox"/> 臺灣原住民族語言語系類 <input type="checkbox"/> 東南亞語系類		比賽組別	<input type="checkbox"/> 國小組 <input type="checkbox"/> 國中組 <input type="checkbox"/> 高中組	
指定曲		作曲/詞/編曲人		時間	
自選曲 1		作曲/詞/編曲人		時間	
自選曲 2		作曲/詞/編曲人		時間	
比賽場次	114 年 11 月 日 第 場次		出場編號		
參賽人數	1. 正式參賽教師			候補人數	共 位 (候補人員請於參賽者 名冊備註欄註明-候 補)
	2. 不限身分之指揮				
	3. 不限身分之伴奏/翻譜				
	以上合計全員正式參賽人數共 位 (10 至 65 人)				
領隊姓名			手機號碼		
			學校電話		

參賽學生在學證明 (免備文)

茲證明本校參加「114 學年度全國師生鄉土歌謠比賽屏東縣初賽」

冊列參賽同學 (如後所列) 皆為具本校學籍之學生。

冊列不限身分之指揮、伴奏及翻譜人員 (如後所列) 皆與本實施計畫規定
相符

特此證明

請蓋學校印信

中 華 民 國 1 1 4 年 1 1 月 日

第 1 頁 共 頁 (續頁請蓋騎縫章)

屏東縣初賽參賽者名冊

1	姓名		照 片 (以 6 個月內為原則)	2	姓名		照 片 (以 6 個月內為原則)
	樂器/聲部				樂器/聲部		
	年 級				年 級		
	學 號				學 號		
	備 註				備 註		
3	姓名		照 片 (以 6 個月內為原則)	4	姓名		照 片 (以 6 個月內為原則)
	樂器/聲部				樂器/聲部		
	年 級				年 級		
	學 號				學 號		
	備 註				備 註		
5	姓名		照 片 (以 6 個月內為原則)	6	姓名		照 片 (以 6 個月內為原則)
	樂器/聲部				樂器/聲部		
	年 級				年 級		
	學 號				學 號		
	備 註				備 註		
7	姓名		照 片 (以 6 個月內為原則)	8	姓名		照 片 (以 6 個月內為原則)
	樂器/聲部				樂器/聲部		
	年 級				年 級		
	學 號				學 號		
	備 註				備 註		
9	姓名		照 片 (以 6 個月內為原則)	10	姓名		照 片 (以 6 個月內為原則)
	樂器/聲部				樂器/聲部		
	年 級				年 級		
	學 號				學 號		
	備 註				備 註		
11	姓名		照 片 (以 6 個月內為原則)	12	姓名		照 片 (以 6 個月內為原則)
	樂器/聲部				樂器/聲部		
	年 級				年 級		
	學 號				學 號		
	備 註				備 註		

以上共計 名；另有新增名單 名，更換名單 名。

※學生無學號者請以學校參賽可自行辨識之編號替代。不限身分之指揮、伴奏及翻譯人員聲部、年級及學號得不用填寫，並請於備註欄位填寫其實際身分及擔任身分(如社團老師擔任指揮、帶隊老師擔任伴奏等)。

※注意事項：網路報名時僅需填報預定參賽人數，但應於比賽當日報到時提交「參賽者名冊」(規定格式如上開附件) 1 式 2 份。未提交者，至遲應於演出前補交，否則視為未完成報到手續。參賽者名冊內容需補正者，平日應於比賽當天成績公布前完成補正，為顧及時效，可以傳真或手機清楚拍照代替原件，遇假日現場可先公布等第，學校至遲應於第一個上班日上午 9 時前完成補正，如未依時完成補正，一律不再受理，並取消其參賽資格，成績不予計分，不發給或追繳獎狀等。提送參賽者名冊時得同時增減人數，提送後不得再增減人數。

114 學年度全國師生鄉土歌謠比賽屏東縣初賽實施計畫

114 年 9 月 3 日屏府教終字第 1140232045 號函核定

壹、依據：114 學年度全國師生鄉土歌謠比賽實施要點

貳、目的：為培養教師與學生學習鄉土歌謠及母語之興趣，加強各級學校師生對多元文化的認識，並推展鄉土歌謠教學，以落實母語音樂教育，特舉辦全國師生鄉土歌謠比賽屏東縣初賽。

參、組織：設「全國師生鄉土歌謠比賽屏東縣初賽委員會」（以下稱本會，於比賽會場簡稱大會）
由下列單位組成：

- 一、指導單位：教育部、國立臺灣藝術教育館
- 二、主辦單位：屏東縣政府
- 三、承辦單位：屏東縣立中正國民中學
- 四、協辦單位：屏東縣立大同高中、屏東縣屏東市仁愛國民小學

肆、比賽組別：

由各校派隊參加，計分下列四組：

- 一、國小組（就讀於公私立小學學生組成之團隊，不得跨校組隊）。
- 二、國中組（就讀於公私立國民中學及高級中學國中部學生組成之團隊，不得跨校組隊）。
- 三、高中職組（就讀於公私立高級中學高中部及高級職業學校、五專一、二、三年級及七年一貫制大學一、二、三年級之學生組成之團隊，不得跨校組之。參與非學校型態實驗教育之學生，依據「高級中等以下教育階段非學校型態實驗教育實施條例」第 18 條規定：「未入學高級中等學校取得學籍，得由辦理實驗教育之申請人造具參與實驗教育學生名冊，報請直轄市、縣（市）主管機關發給學生身分證明」）。
- 四、特殊學校、完全中學、完全中小學及國民中小學等學制（同一學校不同學段混合組隊者，應以混合組隊中較高之學段組隊報名參賽，該校不得再以混合組隊中較低之學段組隊報名參賽，例如：國民中小學之國小及國中混合組隊應僅報名「國中組」；完全中學之高中及國中混合組隊應僅報名「高中職組」；特殊學校混合組隊應僅報名成員中最高學段之組別。混合組隊後，同校之較低學段可單獨組隊報名，但學生不得重複參賽，否則將取消參賽資格）。

五、教師組

- （一）可含實習教師、代課（或代理、兼任）教師及大專院校教師。（初賽及決賽均以初賽當時之身分為認定基準）。
- （二）任教於同一縣市之公私立學校教師及退休教師組成之參賽團隊，得跨校組之，退休教師人數不得逾全隊三分之一，需以一主要學校為代表單位進行報名。

伍、比賽項目：

各組均分下列四類：

- 一、臺灣台語系類及馬祖語。
- 二、臺灣客語系類。

三、臺灣原住民族語言語系類。

四、東南亞語系類（含越南、印尼、泰國、緬甸、馬來西亞、新加坡、菲律賓與柬埔寨等非以英語演唱歌曲）。

陸、比賽規定：

一、本比賽型制為合唱類別，每隊可自行考量是否設指揮、伴奏及翻譜人員，舞臺上全員正式參賽人數以不少於10人，不多於65人為限（包含指揮、伴奏及翻譜人員，不含候補人員），並得增報3人為候補人員（正式參賽者無法參加時，方得以候補人員遞補之，「遞補參賽申請單」請於報到時連同「參賽者名冊」送交大會，即為正式參賽者），每超過或不足一人扣總平均分數1分，其中指揮、伴奏及翻譜人員可不限身分各1人；換曲時可換伴奏，其餘舞臺上演出人員均須由參賽學生（教師組為參賽教師）擔任，否則將扣總平均分數0.5分。

二、每類之各組別每校只得各報名1隊。

三、參賽團隊臺灣原住民族語言語系類、東南亞語系類及各類別教師組需演唱該語系自選曲二首（無需演唱指定曲）由參賽團隊自行決定。

四、臺灣台語系類需演唱指定曲及自選曲各一首，指定曲由本會指定曲目中自行選定一首演唱，自選曲（可含馬祖語）一首由參賽團隊自行決定；若選擇馬祖語需演唱自選曲二首（無需演唱指定曲）由參賽團隊自行決定。

五、臺灣客語系類需演唱指定曲及自選曲各一首，指定曲由本會指定曲目中自行選定一首演唱，自選曲一首由參賽團隊自行決定。

六、自選曲目請依樂譜內容填寫作詞、作曲及編曲者。各參賽團隊未依規定演唱指定曲或自選曲數者，均一律不予計分。演唱自選曲目與報名時不符者，扣總平均分數2分。

七、指定曲應依規定版本演唱，自選曲應以該語系語言演唱，不得擅自更改，如舉發經評審委員查證屬實，由個別評審委員視情節酌予扣分。

八、參賽團隊無需再提供大會自選曲曲譜。指定曲若有補充規定、說明或勘誤，一律公布於國立臺灣藝術教育館全國師生鄉土歌謠比賽網站，參賽團隊需隨時上網參閱，若因未隨時上網參閱而有影響成績者，由參賽團隊自行負責。惟參賽團隊若依上開補充、說明或勘誤前公告之指定曲演唱者，均不予扣分。

九、演唱以開始發音為計時起點，演出時間總長不得超過10分鐘（含所有器材、物品、人員撤離舞臺時間），違反演出時間規定者，逾時每分鐘扣除總平均分數0.5分，不滿1分鐘以1分鐘計，以此類推。

十、本會所定需演唱指定曲語系類，國小、國中與高中職組至少各出題三首。

十一、大會僅提供鋼琴作為伴奏樂器。自選曲若因歌曲特殊需要，得以自行錄製音樂及自備播放器材或樂器伴奏，但大會不提供電源。

十二、為鼓勵參賽者運用表演元素，演出時可以不使用合唱臺，並得增加手語、舞蹈及戲劇等元素，惟評分仍以合唱表現為主。

十三、以上各類組參賽團隊之教師及學生身分不分族籍別，不限參加所屬族群之語系類。

十四、指定曲目與相關訊息請至國立臺灣藝術教育館全國師生鄉土歌謠比賽網站

(<http://web.arte.gov.tw/country/>)下載專區查詢「114學年度全國師生鄉土歌謠比賽

指定曲目」。

柒、報名規定：報名分為二階段作業，第一階段為網路線上報名，第二階段為紙本資料審核，須完成二階段程序，才算報名完成。

一、網路線上報名：

- (一)時間：自 114 年 9 月 3 日(三)9 時起至 114 年 9 月 9 日(二)17 時止。
- (二)報名網址：請逕上「全國學生音樂比賽網路系統—屏東縣」(<http://music.ptc.edu.tw/SEH/default.asp>)進行報名程序。
- (三)請確實填寫報名資料，並確定資料已正式送出，再於系統審核通過後，將資料列印(1 式 2 份，皆正本)。
- (四)請熟記登入報名時填列的電子郵件與密碼，以利修改。

二、紙本資料審核：

- (一)時間：114 年 9 月 10 日(三)至 114 年 9 月 12 日(五)，9 時至 12 時，13 時 30 分至 16 時止。
- (二)審核地點：本縣中正國中第一會議室(900 屏東市民學路 2 號，電話：08-7226387 分機 21 陳寶祥主任、分機 66 范幸婷教師)。
- (三)將網路報名所列印之「正式列印」報名表(1 式 2 份，1 份由承辦單位留存，1 份蓋大會章後由參賽單位自行留存以為證明)經學校核章(高中職以下學校請蓋學校關防或教務處章戳，大專校院得由系、所、處、院擇一蓋章戳)，證明參賽者在學，統一由學校人員送達(不接受郵寄方式)，審核通過後，始完成報名手續。

捌、領隊會議：

- 一、時間：114 年 10 月 2 日(四)下午 13 時 30 分
- 二、地點：本縣中正國中第三會議室
- 三、會中將以電腦亂數排定出場順序，請各參賽單位派員參加，未參加之參賽單位不得有議。經檢視無誤後(至遲於會議隔日下午 5 時前)公告於本縣全國學生音樂比賽網站，請逕行上網查閱，主辦與承辦單位不接受電話查詢。

玖、比賽方式：

- 一、比賽程序：各校得先行舉辦校內比賽，由優勝者參加初賽，或由各校選派參賽。
- 二、參加對象：
 - (一)任教本縣或於本縣退休之教師。
 - (二)就讀本縣高國中小學之學生。
- 三、比賽地點：屏東藝術館(屏東市和平路 427 號)
- 四、比賽日期：114 年 11 月 1 日(六)至 114 年 11 月 10 日(一)
(實際日程仍需以正式排定賽程為準)
- 五、評審委員：由主辦單位遴聘有關項目之學者專家若干人擔任之，其中應有二分之一以上為外縣市(含居住地及任教地)評審，並儘量避免為同一機關服務者。

六、評判標準：音樂表現及技巧 80%、指揮及伴奏 20%。

七、評分方式：

- (一)各類組評分方式採中間分數平均法。若因評審請假造成雙數評審時，則以其餘出席委員平均分數做為缺席評審之分數，再依中間分數平均法處理。
- (二)評審評分時，逕以總分表示(滿分為 100 分)，並繕寫具體之評語。公布之成績表中，應以評審代號明列各評審之給分。為尊重評審，評審不做講評並無法提供查詢其他參賽者之評語。
- (三)各場次成績於該場所有比賽項目結束後，公布於比賽會場，並頒發獎狀及評語，各參賽團隊可於現場領取；凡未於現場領取者，請於報到現場自備大型回郵信封(郵票 44 元，並請詳填收件人資料)請承辦學校代為寄送，或賽程結束後於 **114 年 11 月 17 日(一)前至中正國中教務處領取**，逾期恕不受理。各場次成績隔日(遇例假則順延至上班日)可至本縣全國學生音樂比賽網站查詢。

八、錄取名額：各類組取成績最優一隊代表本縣參加決賽。成績最優團隊如比賽得分相同時，由該組評審委員決定優勝代表參加決賽。

九、獎勵標準：

(一)以 **中間分數平均法所得** 平均分數化為等第，依照平均分數之高低 分別公布等第，不公布分數：

1. 特優：平均分數 90 分以上者。
2. 優等：平均分數 85 分以上未滿 90 分者。
3. 甲等：平均分數 80 分以上未滿 85 分者。
4. 未滿 80 分者不列入等第。

(二)獎勵辦法：

1. 列為「特優」，參賽師生、指導老師(以 2 人為限)、指揮及伴奏均予以記功 1 次；相關工作人員(含校長)予以嘉獎 1 次，其人數以 5 人為限。
2. 列為「優等」，參賽師生、指導老師(以 2 人為限)、指揮及伴奏均予以嘉獎 2 次；相關工作人員(含校長)予以嘉獎 1 次，其人數以 3 人為限。
3. 列為「甲等」，參賽師生、指導老師(以 2 人為限)、指揮及伴奏均予以嘉獎 1 次；相關工作人員(含校長)予以嘉獎 1 次，其人數以 1 人為限。
4. **同一指導教師與**相關工作人員於不同比賽類組分別獲獎時，不可重複敘獎，以最優成績為敘獎依據。
5. 本縣初賽指導老師與相關工作人員獎勵，以指導或協助所屬學校參賽者為限，指導非服務學校者不予獎勵。
6. 凡參加本項比賽成績優異之參賽師生、指導老師或**相關工作人員**(僅限縣屬學校人員)之敘獎公文，除校長**或未滿 3 個月之代課、代理教師及行政人員**需由本府另行核發敘獎令**或獎狀**外；於賽程結束後由本府檢附成績名冊函請各校得依成績、審查通過報名表及本項比賽獎勵辦法逕依權責辦理敘獎。
7. 主辦及承辦初賽之相關工作人員，於活動結束後依以下方式由本府簽辦獎勵：
 - (1)主辦單位：嘉獎 2 次 1 人、嘉獎 1 次 1 人。
 - (2)承辦學校：嘉獎 2 次 2 人、嘉獎 1 次 15 人、獎狀 1 紙 10 人。

拾、全國決賽摘要：

一、參加對象：

(一)連續兩年(112及113學年度)獲得全國賽同類組特優者，得逕行參加決賽，惟自選曲如已連續兩年獲得特優，應另擇新自選曲參賽。請於決賽報名時間內完成系統報名後，於繳交報名表時提供連續兩年特優證明文件。

(二)各類組取成績最優一隊代表本縣參加決賽。

二、凡獲得本(114)學年度各類各組成績最優之參賽團體均有義務代表本縣參加決賽，若因故無法參加決賽，請於114年11月19日(三)前函報本府核備，並由本府通知下一名次者遞補參賽。

三、獲決賽代表權之團體請於114年11月20日(四)9時至114年12月9日(二)17時，自行至國立臺灣藝術教育館全國師生鄉土歌謠比賽網站逐一輸入資料(輸入不完整者無法報名)，並以A4規格直式列印書面報名表1式2份。(正式列印前請仔細檢查各欄位是否輸入完整，正式列印後系統即不再受理參賽者進入修正，請善用「測試列印」的功能)。

四、書面報名表1式2份應送交學校蓋妥印信(大專校院得由系、所、處、院擇一蓋章戳)，並統一由學校免備文於114年12月10日(三)至114年12月12日(五)16時前送達中正國中教務處審核報名資格，審核無誤後蓋章，開放報名時間上午9時至12時及下午1時30分至4時，報名表一份由參賽單位自存，一份由承辦單位送本府教育處彙整後於114年12月31日前轉送全國師生鄉土歌謠比賽委員會(郵遞者以郵戳為憑)，始完成決賽報名手續。

五、未依本縣所定期限內完成決賽報名者(含網路報名及書面報名表送達中正國中教務處)，視同放棄代表權，由本府逕行通知下一名次者遞補參賽。

六、詳細報名規定請參閱「114學年度全國師生鄉土歌謠比賽實施要點」及「國立臺灣藝術教育館全國師生鄉土歌謠比賽網站」公告。

拾壹、附則：參加比賽之團隊及辦理單位應遵守下列各項規定：

一、凡參加比賽之評審、大會工作人員及相關參賽人員(含指導老師、指揮、伴奏及行政人員)，請依賽程場次核實給予公假(含路程)登記(課務派代以2人為限，餘人員課務自理)；承辦學校工作人員依實際工作情形核予公假登記(課務派代)，主辦單位不另發給請假證明。

二、比賽當日應檢附參賽者名冊(1式2份)向大會報到及進行檢錄，其一於大會用印後由參賽團隊帶回，若參賽者名冊未蓋妥印信或內容有待補正者，平日應於當天比賽成績公布前完成補正，為顧及時效，可以傳真或手機清楚拍照代替，遇假日現場可先公布等第，學校至遲應於第一個上班日上午9時前完成補正，如未依時完成補正，一律不再受理，並取消其參賽資格，成績不予計分，不發給或追繳獎狀等。報到時間上午場次為8:00至8:30時，下午場次為1:00至1:30時，未完成報到者可於上臺演出前補辦報到手續，但因未完成報到手續，以致喪失比賽相關權益者，由參賽者自行負責。參賽團隊應於司儀唱名時立即進入舞臺開始表演，若唱名三次(每次間隔約10秒)不到，即由下一隊演出。但如遇不可抗力之偶發情

事時（由參賽團隊負舉證責任），於比賽當日該類組上午場或下午場比賽結束前到達會場者，得向大會申請安排於該場次最後順序出場，經大會同意後參與比賽。若非不可抗力情事而於當天該類組上午場或下午場比賽結束前到達會場者，得向大會申請安排於該場次表演演出，結束後大會將給予表演證明。該類組結束後仍未演出者，視同棄權。

三、檢錄及驗證：

(一)全體演出人員須製成參賽者名冊並敘明身分(含不限身分擔任指揮、伴奏及翻譜人員及候補人員)，照片以近期六個月為原則並送交學校蓋妥印信，證明參賽者身分，凡參賽團隊所屬師生均需與參賽者名冊身分一致。參賽者名冊經完成學校用印後，凡有新增或更換名單者，應於當日攜帶新增或變更後名單者附照片之學生證或附照片之在學證明、附照片之學籍證明，另得以數位學生證或學籍系統登入後附照片之學生身分證明頁面；如為參賽教師須以附照片之相關身分證件或在職相關證明，另得以教師相關線上或數位系統登入後附照片之教師或在職身分證明頁面符實進行驗證。

(二)參賽者未帶證明文件，經告知補驗時起至上臺演出前，應備齊證件向檢驗人員補繳驗正；逾時未驗，參賽者不得上臺演出（為顧及時效，可以傳真或手機清楚拍照代替）；如因適逢假日學校未能開立在學證明或相關身分證明文件，得先以其他附照片之身分證明文件加立切結書替代，並至遲應於第一個上班日上午9時前完成補驗（參賽教師亦同）。

(三)凡經發現冒名頂替或偽變造證件者，除成績不予計分外，將函請教育主管機關轉所屬學校懲處。

四、在比賽演出時，除工作人員外均不得上臺，參賽團隊若有違反秩序(含防疫規定)等情事，經評審會議評判屬實者，將視情節輕重予以扣分。

五、初賽召開領隊會議以電腦亂數抽籤排定出場順序，請各參賽單位派員參加，未參加之參賽單位不得有議。排定賽程後除因特殊狀況或不可抗力因素，得以書面申請更改報名表內容以外，不得要求更改賽程或選定之歌曲。

六、參賽團隊應服從本會的評判，如有意見或申訴事項，須由指導老師以書面提出；申訴事項，以違反比賽規則、秩序及比賽人員資格為限，並需於該類組成績公布後一小時內為之，逾時不予受理，申訴事項經書面受理後，由監場主任及評審長召集評審會議裁決並公布之。上述無法裁決之爭議事件，本會授權決賽主辦單位，聘請專家學者及相關人員召開會議決議之。

七、各校報名參賽時，應詳加核對參加教師組成員之服務證明及學生之學籍證明等資料，違反比賽組別及參賽資格規定者，如經舉發查證屬實，一律不予計分。

八、各類組報名參賽之團隊限於其學校所在地之縣市(區)報名比賽，不得跨縣市或越區報名。

九、各類組參賽團隊之比賽成績於賽後公布，該類別比賽結束後，現場只公告等第、不公布分數。

十、凡比賽曲譜，一律採用原版或經授權使用之樂譜，若有違反規定者，其法律責任自行負責。

十一、比賽中會場僅開放參賽團隊或委託人員自行攝錄影音該自身參賽團隊（攝錄影人員請攜帶身分證明文件至報到處換取錄影證：每隊至多3張，每場次結束後應繳回），不得攝錄影音其他參賽團隊，嚴禁以閃光燈攝影、打燈錄影，並應關閉所有攝錄影音器材之提示聲響（如快門音效），並應遵守著作權法及民法人格權(肖像權)等規定，參賽團隊錄製之演出影音資料如公開或上傳影音平臺，應遵守前開相關法規規定，始得為之，若有違反規定者，應自負法律責任。如參賽者反對大會外之他人錄音錄影，請於報到時向大會申明，俾便於播報注意事項時特別宣布，並不得任意干擾演唱者。賽前請自行檢查相關攝

錄影音設備，如因設備故障無法攝錄影音，本會不提供相關檔案。

- 十二、針對比賽時之**觀眾及攝錄影/音**人員，承辦單位得視場地狀況為必要之管制，相關人員應遵守大會之規定，**若有違規經勸告不從者，賽務單位得予以驅離**。承辦單位並盡可能於**本縣全國學生音樂比賽網站**，事先將管制措施公布周知。為發揮鄉土歌謠比賽之推廣教育功能，本比賽開放觀賽，為避免參賽者受到干擾(除開場敬禮與演出結束之鼓掌外)，其他可能影響寧靜之行為，如手機及電子鬧錶等各式電子用品應關閉或設為靜音，且不得有以下行為，違反者經勸告不從時，賽務人員得予以驅離：1. 六歲以下兒童進入會場。2. 交談或使用電子通訊設備進行通話。3. 攜帶寵物(導盲犬得例外)。4. 演出中，進出會場或於觀眾席走動。5. 其他可能影響寧靜之物品及行為。
- 十三、凡報名參賽即視同無條件同意授權**本會攝錄影音**本比賽實況，與製作**非營利性質之影音資料**，分送各級學校及社教機構，以作為推廣教材、活動宣傳及存檔之用，以發揮鄉土歌謠比賽之推廣教育功能，為遵守著作權法及民法人格權(肖像權)等規定，**本會錄製影片不提供他人使或借用**。
- 十四、同一指導老師不得重複指導兩個以上之參賽團隊，但可跨不同比賽項目指導不同參賽團隊。同一團隊不得代表兩個以上縣市(區)參加比賽，違者取消參賽資格。
- 十五、餘未盡事宜依「**114**學年度全國師生鄉土歌謠比賽實施要點」辦理。
- 十六、如有比賽緊急或特殊事項，將於國立臺灣藝術教育館**全國師生鄉土歌謠比賽**網站上公布。

114 學年度全國師生鄉土歌謠比賽屏東縣初賽參賽者名冊 (首頁)

學 校 全 銜					
校 長			指 導 老 師		
比 賽 類 別	<input type="checkbox"/> 臺灣台語系類及馬祖語 <input type="checkbox"/> 臺灣客語系類 <input type="checkbox"/> 臺灣原住民族語言語系類 <input type="checkbox"/> 東南亞語系類		比 賽 組 別	教師組	
指 定 曲		作 曲 / 詞 / 編 曲 人		時 間	
自 選 曲 1		作 曲 / 詞 / 編 曲 人		時 間	
自 選 曲 2		作 曲 / 詞 / 編 曲 人		時 間	
比 賽 場 次	114 年 11 月 日 第 場 次		出 場 編 號		
參 賽 人 數	1. 正式參賽教師	位	候 補 人 數	共 位 (候補人員請於參賽者 名冊備註欄註明-候 補)	
	2. 不限身分之指揮	位			
	3. 不限身分之伴奏/翻譜	位			
	以上合計 全員正式參賽 人數共 位 (10 至 65 人)				
領 隊 姓 名			手 機 號 碼		
			學 校 電 話		

參賽學校教師證明 (免備文)

茲證明本校參加「114 學年度全國師生鄉土歌謠比賽屏東縣初賽」

冊列參賽教師 (如後所列) 皆為符合本實施計畫人員。

冊列不限身分之指揮、伴奏及翻譜人員 (如後所列) 皆與本實施計畫規定
相符

特此證明

請蓋學校印信

中 華 民 國 1 1 4 年 1 1 月 日

第 1 頁 共 頁 (續頁請蓋騎縫章)

屏東縣初賽參賽者名冊

1	姓名		照片 (以6個月內為原則)	2	姓名		照片 (以6個月內為原則)
	服務學校				服務學校		
	職稱				職稱		
	備註				備註		
3	姓名		照片 (以6個月內為原則)	4	姓名		照片 (以6個月內為原則)
	服務學校				服務學校		
	職稱				職稱		
	備註				備註		
5	姓名		照片 (以6個月內為原則)	6	姓名		照片 (以6個月內為原則)
	服務學校				服務學校		
	職稱				職稱		
	備註				備註		
7	姓名		照片 (以6個月內為原則)	8	姓名		照片 (以6個月內為原則)
	服務學校				服務學校		
	職稱				職稱		
	備註				備註		
9	姓名		照片 (以6個月內為原則)	10	姓名		照片 (以6個月內為原則)
	服務學校				服務學校		
	職稱				職稱		
	備註				備註		
11	姓名		照片 (以6個月內為原則)	12	姓名		照片 (以6個月內為原則)
	服務學校				服務學校		
	職稱				職稱		
	備註				備註		
13	姓名		照片 (以6個月內為原則)	14	姓名		照片 (以6個月內為原則)
	服務學校				服務學校		
	職稱				職稱		
	備註				備註		

以上共計 名；另有新增名單 名，更換名單 名。

※參賽教師請憑本名冊依教師請假規則及初賽實施計畫自行向所屬學校辦理請假事宜。

※照片請掃描插入電子圖檔，或以紙本照片1吋半身正面脫帽照，六個月內之清晰照片為主。未能清楚辨識參賽者身分照片者，請自行負責。

※請於備註欄填列各參賽者演唱聲部，不限身分之指揮、伴奏及翻譯人員請於備註欄位填寫其實際身分及擔任身分(如業界樂團團長擔任指揮、學校校友擔任翻譯人員等)，伴奏人員請填列演奏樂器。

※注意事項：網路報名時僅需填報預定參賽人數，但應於比賽當日報到時提交「參賽者名冊」(規定格式如上開附件) 1式2份，1份由承辦單位留存，1份蓋大會章後由參賽單位留存以為證明。未提交者，至遲應於演出前補交，否則視為未完成報到手續。參賽者名冊內容需補正者，平日應於比賽當天成績公布前完成補正，為顧及時效，可以傳真或手機清楚拍照代替原件，遇假日現場可先公布等第，學校至遲應於第一個上班日上午9時前完成補正，如未依時完成補正，一律不再受理，並取消其參賽資格，成績不予計分，不發給或追繳獎狀等。提送參賽者名冊時得同時增減人數，提送後不得再增減人數。

114 學年度全國師生鄉土歌謠比賽屏東縣初賽參賽者名冊 (首頁)

學校全銜					
校長			指導老師		
比賽類別	<input type="checkbox"/> 臺灣台語系類及馬祖語 <input type="checkbox"/> 臺灣客語系類 <input type="checkbox"/> 臺灣原住民族語言語系類 <input type="checkbox"/> 東南亞語系類		比賽組別	<input type="checkbox"/> 國小組 <input type="checkbox"/> 國中組 <input type="checkbox"/> 高中組	
指定曲		作曲/詞/編曲人		時間	
自選曲 1		作曲/詞/編曲人		時間	
自選曲 2		作曲/詞/編曲人		時間	
比賽場次	114 年 11 月 日 第 場次		出場編號		
參賽人數	1. 正式參賽教師		候補人數	共 位 (候補人員請於參賽者 名冊備註欄註明-候 補)	
	2. 不限身分之指揮				
	3. 不限身分之伴奏/翻譜				
	以上合計 全員正式參賽 人數共 位 (10 至 65 人)				
領隊姓名			手機號碼		
			學校電話		

參賽學生在學證明 (免備文)

茲證明本校參加「114 學年度全國師生鄉土歌謠比賽屏東縣初賽」

冊列參賽同學 (如後所列) 皆為**具本校學籍**之學生。

冊列**不限身分之指揮、伴奏及翻譜人員 (如後所列)**皆與本實施計畫規定相符

特此證明

請蓋學校印信

中 華 民 國 1 1 4 年 1 1 月 日

第 1 頁 共 頁 (續頁請蓋騎縫章)

屏東縣初賽參賽者名冊

1	姓名		照片 (以6個月內為原則)	2	姓名		照片 (以6個月內為原則)
	樂器/聲部				樂器/聲部		
	年級				年級		
	學號				學號		
	備註				備註		
3	姓名		照片 (以6個月內為原則)	4	姓名		照片 (以6個月內為原則)
	樂器/聲部				樂器/聲部		
	年級				年級		
	學號				學號		
	備註				備註		
5	姓名		照片 (以6個月內為原則)	6	姓名		照片 (以6個月內為原則)
	樂器/聲部				樂器/聲部		
	年級				年級		
	學號				學號		
	備註				備註		
7	姓名		照片 (以6個月內為原則)	8	姓名		照片 (以6個月內為原則)
	樂器/聲部				樂器/聲部		
	年級				年級		
	學號				學號		
	備註				備註		
9	姓名		照片 (以6個月內為原則)	10	姓名		照片 (以6個月內為原則)
	樂器/聲部				樂器/聲部		
	年級				年級		
	學號				學號		
	備註				備註		
11	姓名		照片 (以6個月內為原則)	12	姓名		照片 (以6個月內為原則)
	樂器/聲部				樂器/聲部		
	年級				年級		
	學號				學號		
	備註				備註		

以上共計 名；另有新增名單 名，更換名單 名。

※學生無學號者請以學校參賽可自行辨識之編號替代。不限身分之指揮、伴奏及翻譜人員聲部、年級及學號得不用填寫，並請於備註欄位填寫其實際身分及擔任身分(如社團老師擔任指揮、帶隊老師擔任伴奏等)。

※注意事項：網路報名時僅需填報預定參賽人數，但應於比賽當日報到時提交「參賽者名冊」(規定格式如上開附件) 1 式 2 份。未提交者，至遲應於演出前補交，否則視為未完成報到手續。參賽者名冊內容需補正者，平日應於比賽當天成績公布前完成補正，為顧及時效，可以傳真或手機清楚拍照代替原件，遇假日現場可先公布等第，學校至遲應於第一個上班日上午 9 時前完成補正，如未依時完成補正，一律不再受理，並取消其參賽資格，成績不予計分，不發給或追繳獎狀等。提送參賽者名冊時得同時增減人數，提送後不得再增減人數。